



คู่มือนักศึกษา

เส้นทางสู่บัณฑิต

ประจำปีการศึกษา 2563

มหาวิทยาลัยราชภัฏบ้านสมเด็จเจ้าพระยา

ข้าพเจ้ามีความยินดี ที่ได้มาขอปริญญาบัตรแก่ผู้สำเร็จการศึกษาจากมหาวิทยาลัย
ราชภัฏทั่วประเทศ และมหาวิทยาลัยสวนดุสิต ประจำปีนี้ ขอแสดงความชื่นชมกับผู้ทรงคุณวุฒิ
และบัณฑิตทุกคน ที่ได้รับเกียรติและความสำเร็จ

ตามที่ได้รายงานให้ทราบว่า มหาวิทยาลัยราชภัฏได้ดำเนินงานพัฒนาท้องถิ่น
อย่างจริงจัง ควบคู่ไปกับการพัฒนาการศึกษาให้มีคุณภาพสูงขึ้นนั้น น่าพอใจอย่างมาก กล่าวได้ว่า
ผู้สำเร็จการศึกษาจากสถาบันแห่งนี้ มีความรู้ความสามารถเป็นพื้นฐานที่ดี เหมาะที่จะเป็นผู้นำ
และเป็นกำลังหลักในการพัฒนาท้องถิ่นได้ ดังนั้น เมื่อออกไปประกอบอาชีพการงาน ไม่ว่าจะ
เป็นงานใด อยู่ ณ ที่ใดก็ตาม นอกเหนือจากงานในหน้าที่แล้ว ทุกคนจึงควรจะได้ถืองานพัฒนาท้องถิ่น
เป็นงานสำคัญอีกอย่างหนึ่งด้วย หากบัณฑิตทุกคนเข้าใจดังนี้ แล้วนำความรู้ความสามารถและ
ประสบการณ์ที่มีอยู่ มาปรับใช้ในการปฏิบัติให้บังเกิดผล แต่ละท้องถิ่นอันเป็นรากฐานของ
ประเทศ ก็จะทำให้ความเจริญวัฒนา ยิ่ง ๆ ขึ้น และส่วนรวมคือชาติบ้านเมือง ก็จะทำให้ความเจริญมั่นคง
อย่างแท้จริง

ข้าพเจ้าขอมอบปริญญาบัตรแก่ผู้สำเร็จการศึกษาจากมหาวิทยาลัยราชภัฏทั่วประเทศ
และมหาวิทยาลัยสวนดุสิต ตั้งแต่บัดนี้เป็นต้นไป ขออวยพรให้บัณฑิตทุกคน และทุกท่าน
ที่มาร่วมในพิธีนี้ มีความสุขความเจริญจงทั่วกัน

พระบรมราชาธิราช

พระบาทสมเด็จพระปรเมนทรรามาธิบดีศรีสินทรมหาวชิราลงกรณ

มหิตลธิปิทยราชวรานุรักษ์ กิติสิริสมบูรณอดุลยเดช สยามินทราธิเบศรราชวโรดม

บรมนาถบพิตร พระวชิรเกล้าเจ้าอยู่หัว

ในพิธีพระราชทานปริญญาบัตรแก่ผู้สำเร็จการศึกษา

จากมหาวิทยาลัยราชภัฏทั่วประเทศ และมหาวิทยาลัยสวนดุสิต

ประจำปีการศึกษา ๒๕๕๙ - ๒๕๖๐

สารจากอธิการบดี

MORALITY BSRU

มหาวิทยาลัยราชภัฏบ้านสมเด็จเจ้าพระยา กำหนดค่านิยมหลักเพื่อความเป็น
“บ้านแห่งความสำเร็จ บ้านสมเด็จเจ้าพระยา” ไว้ดังนี้

ค่านิยมองค์กร MORALITY

M	Moral	–	คุณธรรมประจำใจ
O	Orderliness	–	วินัยประจำตน
R	Responsibility	–	เปี่ยมล้นรับผิดชอบ
A	Adoration	–	มอบใจให้องค์กร
L	Loveliness	–	เอื้ออาทรแบ่งปัน
I	Innovation	–	สร้างสรรค์ความรู้ใหม่
T	Teamwork	–	ร่วมใจพัฒนา
Y	Yield	–	นำพาสู่ความสำเร็จ

สารบัญ

ข้อมูลส่วนตัวและประวัติการลงทะเบียนนักศึกษา.....	1
ปฏิทินวิชาการ ประจำปีภาคเรียนที่ 1/2563.....	2
วันสอนขตเซย ประจำปีภาคเรียนที่ 1/2563.....	3
แนะนำมหาวิทยาลัยราชภัฏบ้านสมเด็จเจ้าพระยา.....	4
ประวัติมหาวิทยาลัยราชภัฏบ้านสมเด็จเจ้าพระยา.....	5
ประวัติสมเด็จเจ้าพระยาบรมมหาศรีสุริยวงศ์.....	7
อนุสาวรีย์ “สมเด็จเจ้าพระยาบรมมหาศรีสุริยวงศ์”.....	8
แผนที่ภายในมหาวิทยาลัยราชภัฏบ้านสมเด็จเจ้าพระยา.....	9
ช่องทางการติดต่อ.....	10
แนะนำหน่วยงานในมหาวิทยาลัยราชภัฏบ้านสมเด็จเจ้าพระยา.....	11
สำนักงานอธิการบดี.....	13
สำนักส่งเสริมวิชาการและงานทะเบียน.....	14
- ข้อมูลด้านการจัดการเรียนและการลงทะเบียนเรียน.....	15
1. หลักสูตรของมหาวิทยาลัยราชภัฏบ้านสมเด็จเจ้าพระยา.....	15
2. ระบบการจัดการศึกษา.....	16
3. การลงทะเบียนเรียน.....	17
4. ขั้นตอนการลงทะเบียนเรียน.....	17
5. วิธีพิมพ์ใบแจ้งชำระค่าลงทะเบียน.....	23
6. ระบบการประเมินผลการเรียน.....	25
7. การขอพักการเรียน.....	27
8. การสำเร็จการศึกษา.....	27
9. การฟื้นฟูสภาพการเป็นนักศึกษา.....	28
- รายชื่อปริญญาและสีประจำสาขาของมหาวิทยาลัย.....	29

สารบัญ

แนะนำหน่วยงานในมหาวิทยาลัยราชภัฏบ้านสมเด็จเจ้าพระยา(ต่อ)

สำนักวิทยบริการและเทคโนโลยีสารสนเทศ.....	30
- บริการและสถานที่.....	31
- ระเบียบการเข้าใช้บริการ.....	33
สำนักศิลปะและวัฒนธรรม.....	35
สำนักกิจการนักศึกษา.....	36
สำนักคอมพิวเตอร์.....	37
- งานบริการสำหรับนักศึกษา.....	38
สำนักประชาสัมพันธ์และสารสนเทศ.....	40
สำนักวิเทศสัมพันธ์และเครือข่ายอาเซียน.....	41
- ขั้นตอนการขอใช้ห้องต่างๆ.....	42
สถาบันวิจัยและพัฒนา.....	46
บัณฑิตวิทยาลัย.....	47
- หลักสูตรที่เปิดสอน.....	48
สำนักโรงเรียนสาธิต.....	49

ระเบียบข้อบังคับและประกาศที่เกี่ยวกับการลงทะเบียนและประเมินผลสำหรับ นักศึกษา ปี พ.ศ. 2560 เป็นต้นไป.....

50

ข้อบังคับมหาวิทยาลัยราชภัฏบ้านสมเด็จเจ้าพระยาว่าด้วย การศึกษาระดับปริญญาตรี พ.ศ. 2560.....	51
---	----

สารบัญ

ระเบียบข้อบังคับและประกาศที่เกี่ยวกับการเงินสำหรับนักศึกษา ที่เข้าศึกษาในปี พ.ศ. 2563.....	65
- ระเบียบมหาวิทยาลัยราชภัฏบ้านสมเด็จเจ้าพระยา ว่าด้วย การเก็บเงินค่าธรรมเนียมการศึกษาระดับปริญญาตรี พ.ศ. 2560.....	66
- ประกาศมหาวิทยาลัยราชภัฏบ้านสมเด็จเจ้าพระยา เรื่อง อัตราค่าธรรมเนียมการศึกษาระดับปริญญาตรี ประจำปีการศึกษา 2563....	69
- ตารางแสดงค่าธรรมเนียมการศึกษาแต่ละหลักสูตร ปีการศึกษา 2563.....	71

“บ้านแห่งความสำเร็จ
บ้านสมเด็จพระเจ้าพระยา”





ข้อมูลส่วนตัวของนักศึกษา

ชื่อ - สกุล _____ รหัสประจำตัว _____

คณะ _____ สาขาวิชา _____

หลักสูตร _____

ประเภทนักศึกษา

ภาคปกติ ภาคพิเศษ

อื่น ๆ ระบุ _____

วันเริ่มเข้าเรียน _____ วันสิ้นสุดระยะเวลาเรียน _____

อาจารย์ที่ปรึกษา _____

สถานที่ติดต่อ _____ เวลา _____

เบอร์โทรศัพท์ _____



ประกาศมหาวิทยาลัยราชภัฏบ้านสมเด็จเจ้าพระยา
เรื่อง ปฏิทินวิชาการ ประจำปีภาคเรียนที่ ๑ / ๒๕๖๓

กิจกรรม	ภาคปกติ	ภาคศ.พ. (วันจันทร์-อังคาร-พุธ)	ภาคศ.พ. (วันอาทิตย์)
เปิดภาคเรียนที่ ๑/๒๕๖๓	วันจันทร์ที่ ๑๗ สิงหาคม ๒๕๖๓	วันจันทร์ที่ ๑๗ สิงหาคม ๒๕๖๓	วันอาทิตย์ที่ ๒๓ สิงหาคม ๒๕๖๓
วันสุดท้ายของการยื่นคำร้องเปิดวิชาเรียน เป็นกรณีพิเศษของภาคเรียนที่ ๑/๒๕๖๓	ภายในวันที่ ๑๗ สิงหาคม ๒๕๖๓	ภายในวันที่ ๑๗ สิงหาคม ๒๕๖๓	ภายในวันที่ ๒๓ สิงหาคม ๒๕๖๓
วันสุดท้ายของการยื่นคำร้องขอเรียนเป็น ภาคเรียนสุดท้าย (ทบ.๑๗) ภาคเรียนที่ ๑/๒๕๖๓	ภายในวันที่ ๑๕ กันยายน ๒๕๖๓		
หยุดวันคล้ายวันสวรรคต พระบาทสมเด็จพระ พระปรมินทรมหาภูมิพลอดุลยเดชบรมนาถบพิตร	วันอังคารที่ ๑๓ ตุลาคม ๒๕๖๓		
หยุดวันปิยมหาราช	วันศุกร์ที่ ๒๓ ตุลาคม ๒๕๖๓		
วันสุดท้ายของการยื่น คำร้องขอยกเลิกวิชาเรียนภาคเรียนที่ ๑/๒๕๖๓	ภายในวันที่ ๑๓ พฤศจิกายน ๒๕๖๓	ภายในวันที่ ๑๓ พฤศจิกายน ๒๕๖๓	ภายในวันที่ ๑๕ พฤศจิกายน ๒๕๖๓
วันสุดท้ายของการยื่นคำร้องขอพักการเรียนภาค เรียนที่ ๑/๒๕๖๓	ภายในวันที่ ๓๐ พฤศจิกายน ๒๕๖๓		
วันสุดท้ายการเรียนการสอน ภาคเรียนที่ ๑/๒๕๖๓	วันที่ ๔ ธันวาคม ๒๕๖๓	วันที่ ๔ ธันวาคม ๒๕๖๓	วันที่ ๖ ธันวาคม ๒๕๖๓
กำหนดสอบปลายภาค ภาคเรียนที่ ๑/๒๕๖๓	วันที่ ๑๔ - ๑๘ ธันวาคม ๒๕๖๓	ผู้สอนกำหนดสอบเอง ภายในวันสุดท้ายการ เรียนการสอน	ผู้สอนกำหนดสอบเอง ภายในวันสุดท้ายการ เรียนการสอน
กำหนดส่งผลการศึกษภาคเรียนที่ ๑/๒๕๖๓ ทั้งภาคปกติ และภาค ศ.พ.	ภายในวันที่ ๓๐ ธันวาคม ๒๕๖๓		

หมายเหตุ ภาคศ.พ. วันจันทร์ - วันพุธ เรียน ๑๗.๐๐ - ๒๑.๐๐ น.
วันอาทิตย์ เรียน ๐๘.๐๐ - ๒๑.๐๐ น.

ประกาศ ณ วันที่ ๑๘ พฤษภาคม ๒๕๖๓

(ผู้ช่วยศาสตราจารย์ ดร. เป็ดจี้ คำคำ)

รองอธิการบดี ปฏิบัติราชการแทน

อธิการบดีมหาวิทยาลัยราชภัฏบ้านสมเด็จเจ้าพระยา

วันหยุดราชการ ประจำปี ๒๕๖๓ อาจจะมีการเปลี่ยนแปลง ฉะนั้นให้ถือการประกาศของทางราชการหรือรัฐบาลเป็นหลัก



ประกาศมหาวิทยาลัยราชภัฏบ้านสมเด็จเจ้าพระยา
เรื่อง กำหนดวันสอนชดเชย ประจำปีภาคเรียนที่ ๑ / ๒๕๖๓

วันหยุดมหาวิทยาลัย ประจำปีภาคเรียนที่ ๑/๒๕๖๓	กำหนดวันสอนชดเชย		
	ภาคปกติ	ภาคศ.พ. (วันจันทร์-อังคาร-พุธ)	ภาคศ.พ. (วันอาทิตย์)
วันอังคารที่ ๑๓ ตุลาคม ๒๕๖๓ หยุดวันคล้ายวันสวรรคต พระบาทสมเด็จพระปรเมนทรมหาอานันทมหิดลวชิราลงกรณ	วันอังคารที่ ๘ ธันวาคม ๒๕๖๓	วันอังคารที่ ๘ ธันวาคม ๒๕๖๓	
วันศุกร์ที่ ๒๓ ตุลาคม ๒๕๖๓ หยุดวันปิยมหาราช	วันพุธที่ ๙ ธันวาคม ๒๕๖๓		

(หมายเหตุ ภาคศ.พ. วันจันทร์ – วันพุธ เรียน ๑๗.๐๐ – ๒๑.๐๐ น.
วันอาทิตย์ เรียน ๐๘.๐๐ – ๒๑.๐๐ น.)

ประกาศ ณ วันที่ ๑๘ พฤษภาคม ๒๕๖๓

(ผู้ช่วยศาสตราจารย์ ดร. เผด็จ คำคำ)
รองอธิการบดี ปฏิบัติราชการแทน
อธิการบดีมหาวิทยาลัยราชภัฏบ้านสมเด็จเจ้าพระยา

วันหยุดราชการ ประจำปี ๒๕๖๓ อาจจะมีการเปลี่ยนแปลง ฉะนั้นให้ถือการประกาศของทางราชการหรือรัฐบาลเป็นหลัก

แนะนำ

มหาวิทยาลัยราชภัฏบ้านสมเด็จเจ้าพระยา



ภาพถ่ายจาก : สำนักประชาสัมพันธ์และสารสนเทศ มหาวิทยาลัยราชภัฏบ้านสมเด็จเจ้าพระยา

ประวัติมหาวิทยาลัยราชภัฏบ้านสมเด็จเจ้าพระยา

มหาวิทยาลัยราชภัฏบ้านสมเด็จเจ้าพระยาเป็นสถานศึกษาที่ก่อตั้งมาครบ 124 ปี ใน พ.ศ. 2563 สถานศึกษาอันมีชื่อว่า "บ้านสมเด็จเจ้าพระยา" เกิดจากพระราชดำริของพระบาทสมเด็จพระจุลจอมเกล้าเจ้าอยู่หัวรัชกาลที่ 5 ที่จะตั้งโรงเรียนแบบ public school ของอังกฤษ โดยโปรดให้จัดตั้งคณะกรรมการเพื่อดำเนินการเรื่องนี้ มีเจ้าพระยาภาสกรวงศ์ เสนาบดีกระทรวงธรรมการเป็นประธาน ที่ประชุมเห็นว่า จวนของสมเด็จพระยาบรมมหาศรีสุริยวงศ์ (ช่วง บุนนาค) ซึ่งพระยาสิทธิราชเดโชชัย หลานปู่ของสมเด็จพระเจ้าพระยาได้น้อมเกล้าฯ ถวายไว้ตั้งแต่ปี พ.ศ.2433 เป็นที่กว้างขวางใหญ่โตเห็นสมควรจัดตั้งเป็นโรงเรียนให้ชื่อว่า "โรงเรียนราชวิทยาลัย" เปิดเรียนตั้งแต่วันที่ 17 มีนาคม 2439 แต่ชาวบ้านนิยมเรียกว่า "โรงเรียนพากะโน้น" หรือ "โรงเรียนบ้านสมเด็จเจ้าพระยา" ตราของโรงเรียนเป็นรูป จุฬามงกุฏ การแต่งกายนุ่งผ้าสีครามแก่ เสื้อขาว มีนาย เอ ซี คาร์เตอร์ เป็นอาจารย์ใหญ่

ครั้นต่อมาการศึกษาขยายตัวขึ้นเป็นลำดับ ทำให้สถานที่คับแคบลงโรงเรียนราชวิทยาลัยจึงย้ายไปอยู่ที่ตำบลไผ่ลิงโต ปทุมวัน ข้างวังสระปทุมวัน จวนของสมเด็จพระเจ้าพระยาฯ ก็ว่างลง ในขณะที่การเรียนระหว่างหัวเมืองกับกรุงเทพมหานคร เหลื่อมล้ำกันมาก เนื่องจากคุณภาพของครูแตกต่างกัน กระทรวงธรรมการจึงได้จัดตั้งโรงเรียนฝึกหัดครูขึ้นที่จวนของสมเด็จพระเจ้าพระยาฯ เรียกว่า "โรงเรียนฝึกหัดครูฝั่งตะวันตก" สำหรับผลิตครูที่มีคุณภาพเพื่อสอนในหัวเมือง เริ่มเปิดสอนเมื่อวันที่ 1 พฤษภาคม 2446 มีหลวงบำเน็จจรญาณเป็นอาจารย์ใหญ่

การจัดการศึกษาฝึกหัดครูระยะนั้นได้ขยายตัวออกไปต่างจังหวัดมากขึ้นจึงทำให้ความจำเป็นที่จะส่งนักเรียนมาเรียนในกรุงเทพฯ ที่บ้านสมเด็จเจ้าพระยาลดน้อยลง ทางราชการเห็นว่าการฝึกหัดอาจารย์ที่มีอยู่เดิมจะให้ได้ประโยชน์อย่างสูง ควรจัดเป็นโรงเรียนประจำจึงให้ย้ายโรงเรียนฝึกหัดอาจารย์เทพศิรินทร์ซึ่งเป็นนักเรียนกลางวันมาอยู่ที่โรงเรียนฝึกหัดครูฝั่งตะวันตกแล้วเรียกชื่อใหม่ว่า "โรงเรียนฝึกหัดอาจารย์ฝั่งตะวันตก" เมื่อ พ.ศ.2499 ขุนวิเทศธรมกิจเป็นอาจารย์ใหญ่ และต่อมาเรียกว่า "โรงเรียนฝึกหัดอาจารย์บ้านสมเด็จเจ้าพระยา"

พ.ศ.2456 พระบาทสมเด็จพระมงกุฎเกล้าเจ้าอยู่หัวได้โปรดเกล้าฯ ให้โรงเรียนฝึกหัดอาจารย์บ้านสมเด็จเจ้าพระยา ไปสังกัดเป็นแผนกหนึ่งของโรงเรียนข้าราชการพลเรือน(จุฬาลงกรณ์มหาวิทยาลัยในปัจจุบัน) แต่ยังคงอยู่ที่เดิมจนถึงปี พ.ศ.2458 จึงได้ย้ายโรงเรียนฝึกหัดอาจารย์ไปอยู่ที่วังใหม่ (กรีฑาสถานแห่งชาติในปัจจุบัน) ทำให้จวนของสมเด็จพระเจ้าพระยาฯ ว่างลงอีกครั้ง ทางราชการจึงได้ตั้งโรงเรียนมัธยมขึ้น ณ จวนสมเด็จพระเจ้าพระยาขึ้นใหม่ เรียกว่า "โรงเรียนมัธยมบ้านสมเด็จเจ้าพระยา" เมื่อวันที่ 17 พฤษภาคม 2458 รับนักเรียนประจำ โดยมีโรงเรียนใกล้เคียงเข้าร่วมเป็นสาขาของสถานศึกษาแห่งนี้ ได้แก่ โรงเรียนมัธยมวัดอนงค์ โรงเรียนสุขุมาลัย (ตั้งอยู่บริเวณวัดพิชัยญาติ) และโรงเรียนประถมวัดอนงค์ มีพระยาประมวลิชาพล เป็นอาจารย์ใหญ่

โรงเรียนมัธยมบ้านสมเด็จเจ้าพระยาเป็นโรงเรียนที่มีชื่อเสียงมาตั้งแต่อดีต สี่ประจำโรงเรียนคือ ม่วงและขาว อักษรย่อของโรงเรียนคือ บ.ส. มีคติพจน์ประจำโรงเรียนคือ "สัจจ เว อมตา วาจา" และตราประจำโรงเรียนคือ รูปเสมาสุริยมณฑล เพื่อเป็นเกียรติแด่สมเด็จพระยาบรมมหาศรีสุริยวงศ์ สัญลักษณ์ที่กล่าวมานี้เป็นรากฐานสำคัญของสถาบันราชภัฏบ้านสมเด็จเจ้าพระยามาจนถึงปัจจุบัน เมื่อ พ.ศ.2473 ทางราชการได้สร้างสะพานปฐมบรมราชานุสรณ์ (สะพานพุทธ) และได้ตัดถนนผ่านโรงเรียนมัธยมบ้านสมเด็จเจ้าพระยา สถานที่นี้จึงถูกรื้อถอนไม่สามารถทำเป็นโรงเรียนได้อีกต่อไป

พระยาวิเศษศุภวัตรซึ่งเป็นอาจารย์ใหญ่โรงเรียนมัธยมบ้านสมเด็จพระยาอยู่ในสมัยนั้นได้เจรจาผ่านกระทรวงธรรมการเพื่อขอแลกเปลี่ยนสถานที่กับโรงเรียนศึกษานารีซึ่งเป็นโรงเรียนขนาดเล็ก และมีนักเรียนจำนวนน้อย ดังนั้น สถานที่ของโรงเรียนศึกษานารีเดิม จึงก่อสร้างเป็นโรงเรียนมัธยมบ้านสมเด็จพระยา

และกระทรวงพระคลังมหาสมบัติยังได้มอบที่ดินบริเวณตำบลบางไส้ไก่ และตอนใต้ของโรงเรียนศึกษานารีเดิมเพื่อสร้างหอนอนและห้องเรียน และได้ย้ายนักเรียนมาอยู่ ณ ที่แห่งใหม่นี้ ตั้งแต่ พ.ศ. 2475 เป็นต้นไป ซึ่งเป็นสถานที่ของมหาวิทยาลัยราชภัฏบ้านสมเด็จเจ้าพระยาในปัจจุบัน ขณะนั้นมีการศึกษาถึงชั้นมัธยมศึกษาตอนปลาย (ม.7-ม.8)

ใน พ.ศ.2484 กระทรวงศึกษาธิการมีนโยบายผลิตครูมากขึ้น จึงให้เปิดสอน แผนกฝึกหัดครูอีกแผนกหนึ่ง มีชื่อเรียกว่า **"โรงเรียนฝึกหัดครูบ้านสมเด็จเจ้าพระยา"** คู่กับโรงเรียนมัธยมบ้านสมเด็จเจ้าพระยา แผนกฝึกหัดครูแห่งนี้เปิดรับนักเรียนทุนของจังหวัดที่สำเร็จการศึกษาชั้นมัธยมศึกษาปีที่ 6 และได้เปิดสอนหลักสูตรประโยคครูประถม (ป.ป.) เป็นโรงเรียนประจำต่อมาใน พ.ศ. 2499 ได้ยุบหลักสูตรดังกล่าว และเปิดสอนหลักสูตร ประกาศนียบัตรวิชาการศึกษา และหลักสูตรประกาศนียบัตรวิชาการศึกษาชั้นสูง

พ.ศ.2501 โรงเรียนฝึกหัดครูบ้านสมเด็จเจ้าพระยาได้ยกฐานะเป็น **"วิทยาลัยครูบ้านสมเด็จเจ้าพระยา"** และโรงเรียนมัธยมศึกษาบ้านสมเด็จเจ้าพระยาได้เปลี่ยนชื่อเป็น **"โรงเรียนสาธิตวิทยาลัยครูบ้านสมเด็จเจ้าพระยา"**

วิทยาลัยครูบ้านสมเด็จเจ้าพระยาได้ขยายการจัดการศึกษา เพื่อผลิตครูมาเป็นลำดับ ใน พ.ศ. 2516 ได้เปิดสอนในระดับปริญญาตรี หลักสูตรประโยคอุดมศึกษา ต่อมาในปี พ.ศ.2518 กระทรวงศึกษาธิการได้ประกาศใช้พระราชบัญญัติวิทยาลัยครู วิทยาลัยครูบ้านสมเด็จเจ้าพระยา จึงได้เปิดสอนระดับปริญญาตรี สาขาวิชาการศึกษา ครุศาสตร์บัณฑิต (ค.บ.) จนกระทั่ง พ.ศ.2527 จึงได้เปิดสอนระดับปริญญาตรี สาขาวิชาการอื่น ๆ เพิ่มขึ้น ได้แก่ สาขาวิชาวิทยาศาสตร์ และสาขาวิชาศิลปศาสตร์ และยังได้เปิดระดับ อนุปริญญาหลักสูตร 2 ปี นับเป็นการขยายการศึกษาในระดับอุดมศึกษาอย่างกว้างขวาง ในปีเดียวกันนี้วิทยาลัยครูบ้านสมเด็จเจ้าพระยาได้รวมกลุ่มกับวิทยาลัยครูกลุ่มนครหลวง 6 แห่ง เรียกชื่อว่า **"วิทยาลัยครูบ้านสมเด็จเจ้าพระยา สหวิทยาลัยรัตนโกสินทร์"**

วันที่ 14 กุมภาพันธ์ พ.ศ.2535 พระบาทสมเด็จพระปรมินทรมหาภูมิพลอดุลยเดช ทรงพระกรุณาโปรดเกล้าฯ พระราชทานชื่อ **"สถาบันราชภัฏ"** เป็นชื่อสถาบันการศึกษาในกรมการฝึกหัดครู กระทรวงศึกษาธิการ แทนชื่อ **"วิทยาลัยครู"** วิทยาลัยครูบ้านสมเด็จเจ้าพระยาจึงได้รับพระราชทานนามใหม่ว่า **"สถาบันราชภัฏบ้านสมเด็จเจ้าพระยา"** และจากพระราชบัญญัติสถาบันราชภัฏ พ.ศ.2538 สถาบันราชภัฏบ้านสมเด็จเจ้าพระยาสามารถจัดการศึกษาในระดับปริญญาตรี ปริญญาโท และปริญญาเอกในสาขาวิชาต่าง ๆ ได้ ต่อมาเมื่อวันที่ 15 มิถุนายน พ.ศ.2547 สถาบันได้รับการสถาปนาเป็น **"มหาวิทยาลัยราชภัฏบ้านสมเด็จเจ้าพระยา"** ตามพระราชบัญญัติ มหาวิทยาลัยราชภัฏ พ.ศ.2547

นับได้ว่า มหาวิทยาลัยราชภัฏบ้านสมเด็จเจ้าพระยา เป็นสถาบันที่มีเกียรติประวัติดีงามมาโดยตลอด และเป็นความภาคภูมิใจของนักศึกษาทุกคนที่ได้สำเร็จการศึกษาจากสถาบันการศึกษาแห่งนี้

ประวัติสมเด็จพระยาบรมมหาศรีสุริยวงศ์

สมเด็จพระยาบรมมหาศรีสุริยวงศ์ (ช่วง บุนนาค) เป็นมหาบุรุษของไทยที่สร้างคุณประโยชน์แก่ประเทศชาติอย่างใหญ่หลวง ท่านเป็นศูนย์รวมจิตใจของทุกคนในมหาวิทยาลัยราชภัฏบ้านสมเด็จเจ้าพระยา และชุมชนใกล้เคียง เนื่องจากที่ตั้งของมหาวิทยาลัยราชภัฏบ้านสมเด็จเจ้าพระยา และบริเวณโดยรอบเคยเป็นจวนและที่ดินของท่านมาก่อน ทุก ๆ คนในมหาวิทยาลัยราชภัฏแห่งนี้จึงเคารพเทิดทูนท่านโดยขนานนามท่านว่า "เจ้าพ่อ" และเรียกตนเองว่า "ลูกสุริยะ" เนื่องจากท่านได้รับพระราชทานตรามหาสุริยมณฑลจากพระบาทสมเด็จพระจุลจอมเกล้าเจ้าอยู่หัว ซึ่งเป็นตราประจำตัวและยึดถือเป็นสัญลักษณ์แทนตัวท่านมาโดยตลอด

สมเด็จพระยาบรมมหาศรีสุริยวงศ์เป็นบุตรคนใหญ่ของสมเด็จพระยาบรมมหาประยูรวงศ์ (ดิศ บุนนาค) และท่านผู้หญิงจัน เกิดในตอนปลายรัชกาลพระบาทสมเด็จพระพุทธยอดฟ้าจุฬาโลกมหาราช เมื่อวันที่ 23 ธันวาคม พ.ศ.2351 มีพี่น้องร่วมบิดามารดาเดียวกันรวม 9 คน บรรพบุรุษของตระกูลบุนนาคเป็นเสนาบดีคนสำคัญ มาตั้งแต่สมัยอยุธยา และได้รับราชการแผ่นดินสืบต่อกันมา สมเด็จพระยาบรมมหาศรีสุริยวงศ์ ได้รับการศึกษาและฝึกฝนวิชาการต่าง ๆ เป็นอย่างดี เนื่องจากบิดาของท่านเป็นเจ้าพระยาพระคลังเสนาบดีว่าการต่างประเทศและการปกครองหัวเมืองชายฝั่งทะเลมาก่อน สมเด็จพระยาบรมมหาศรีสุริยวงศ์ มีความสนใจในภาษาอังกฤษ สามารถพูด และอ่านตำราภาษาอังกฤษในสมัยนั้นได้อย่างคล่องแคล่ว ท่านได้คบหากับชาวตะวันตก ที่เข้ามาในประเทศไทยในสมัยนั้น โดยเฉพาะหมอบรัดเลย์ ท่านยังเป็นบุคคลสำคัญในการเจรจา และทำสัญญากับชาติตะวันตก ที่เข้ามาติดต่อกับไทยในสมัยรัชกาลที่ 3 และรัชกาลที่ 4 โดยตลอด นอกจากนี้ยังมีความสามารถในการต่อเรือแบบฝรั่ง จนสามารถต่อเรือกำปั่นขนาดใหญ่เป็นจำนวนหลายลำ ท่านยังมีความสนใจในความรู้อื่น ๆ เช่น วรรณคดี การค้าการปกครอง เป็นต้น

สมเด็จพระยาบรมมหาศรีสุริยวงศ์ได้ถวายตัวเป็นมหาดเล็ก ในสมัยรัชกาลที่ 2 และรับราชการมาโดยตลอดจนถึงสมัยรัชกาลที่ 5 มีตำแหน่งราชการในระดับสูงคือ อัครมหาเสนาบดีที่สมุหกลาโหม ในสมัยรัชกาลที่ 4 และดำรงตำแหน่งผู้สำเร็จราชการแผ่นดินเมื่อครั้งรัชกาลที่ 5 ยังทรงพระเยาว์ ภายหลังจากที่ลาออกจากราชการในบั้นปลายชีวิต ท่านยังได้รับแต่งตั้งให้เป็นที่ปรึกษาราชการแผ่นดินจนถึงแก่พิราลัย นับเป็นมหาบุรุษคนสำคัญของประเทศชาติที่ประกอบคุณงามความดีจนเป็นที่ประจักษ์แก่คนทั้งปวง ดั่งบันทึกของ เซอร์จอห์น เบาวริง ทูตอังกฤษที่เข้ามาติดต่อกับไทยในสมัยรัชกาลที่ 4 ซึ่งกล่าวไว้ว่า "เจ้าพระยาศรีสุริยวงศ์คนนี้ ถ้าไม่เป็นคนเจ้ามารยา หรือคนรักบ้านเมืองของตนก็ตาม ต้องยอมรับว่าฉลาด ล่วงรู้การล้าคนทั้งหลายที่เราได้พบในที่นี้ ทั้งมีกริยาอัชฌาสัย อย่างผู้ดี และรู้จักพูดจาเหมาะแก่กาล" พระบาทสมเด็จพระจุลจอมเกล้าเจ้าอยู่หัวทรงตระหนักพระทัย และยกย่องเกียรติคุณของท่านว่า "ครั้นถึงรัชกาลปัจจุบัน ได้รับตำแหน่งผู้สำเร็จราชการแผ่นดินฉลองพระเดชพระคุณ โดยอภัยยศ เทียงธรรม ชื่อตรง มิได้แลเกรงผู้ใด จะว่ากล่าวตัดสินการสิ่งใด จะเป็นคุณประโยชน์โดยทั่วกัน และเป็นแบบอย่างต่อไปภายหน้า ลึนกาลนาน"

สมเด็จพระยาบรมมหาศรีสุริยวงศ์สมรสกับท่านผู้หญิงกลิ่น มีบุตรและธิดารวมกัน 4 คน ในบั้นปลายชีวิตของท่านมักจะพักอยู่ที่เมืองราชบุรี และถึงแก่พิราลัยด้วยโรคลม บ่นเรื้อที่ปากคลองกระทุ่มแบน ราชบุรี รวมอายุ 74 ปี เมื่อวันที่ 19 มกราคม พ.ศ.2425 มหาวิทยาลัยราชภัฏบ้านสมเด็จเจ้าพระยา จึงได้จัดพิธีรำลึกถึงท่านในวันที่ 19 มกราคม ของทุกปี เรียกว่า "วันคล้ายวันพิราลัย" สมเด็จพระยาบรมมหาศรีสุริยวงศ์ เป็นศูนย์รวมของทุกคนในสถาบันการศึกษาแห่งนี้ ที่จะประกอบคุณความดีทั้งปวง และมีความสามัคคีต่อกันเพื่อเทิดทูนเกียรติของท่านตลอดไป

อนุสาวรีย์ “สมเด็จพระยาบรมมหาศรีสุริยวงศ์”



ภาพถ่ายโดย : สำนักประชาสัมพันธ์และสารสนเทศ มหาวิทยาลัยราชภัฏบ้านสมเด็จเจ้าพระยา

อนุสาวรีย์สมเด็จพระยาบรมมหาศรีสุริยวงศ์ (ช่วง บุนนาค) เริ่มสร้างขึ้นมาตั้งแต่วันที่ 19 มกราคม พ.ศ.2519 และสำเร็จเรียบร้อยในปีต่อมา คือวันที่ 19 มกราคม 2520 พระบาทสมเด็จพระปรมินทรมหาภูมิพลอดุลยเดช และสมเด็จพระนางเจ้าสิริกิติ์พระบรมราชินีนาถ ในรัชกาลที่ 9 ได้เสด็จพระราชดำเนินทรงประกอบพิธีเปิดอนุสาวรีย์ เมื่อวันที่ 10 เมษายน 2523 นับเป็นสิริมงคลอันยิ่งใหญ่ต่อสถาบันการศึกษาแห่งนี้ และถือเป็นเกียรติยศยิ่งต่อสมเด็จพระยาบรมมหาศรีสุริยวงศ์ (ช่วง บุนนาค) ที่ได้รับพระมหากรุณาธิคุณจากล้นเกล้าฯ ทั้งสองพระองค์เสด็จพระราชดำเนินมาทรงเปิดอนุสาวรีย์แห่งนี้ด้วยพระองค์เอง

อนุสาวรีย์สมเด็จพระยาบรมมหาศรีสุริยวงศ์ มาจากความร่วมมือร่วมใจของ คณาจารย์ นักศึกษา สมาคมศิษย์เก่าบ้านสมเด็จเจ้าพระยา ศิษย์เก่าของมหาวิทยาลัยทุกรุ่น ทายาทผู้สืบสกุลของสมเด็จพระยาบรมมหาศรีสุริยวงศ์ รวมถึงบุคคลทั่วไป ได้สละกำลังกาย กำลังใจ และกำลังทรัพย์ด้วยศรัทธาแรงกล้าจนบรรลุวัตถุประสงค์ที่กำหนดไว้ก็คือ เพื่อรำลึกถึงพระคุณของสมเด็จพระยาบรมมหาศรีสุริยวงศ์ และเทิดทูนเผยแพร่เกียรติประวัติของท่าน นอกจากนี้คือ มุ่งหวังให้เป็นที่ยึดเหนี่ยวผูกพันจิตใจของทุก ๆ คน ในมหาวิทยาลัยราชภัฏบ้านสมเด็จเจ้าพระยา

การจัดสร้างอนุสาวรีย์สมเด็จพระยาบรมมหาศรีสุริยวงศ์ ประสบความสำเร็จอย่างยิ่ง เมื่อสร้างอนุสาวรีย์แห่งนี้สำเร็จเรียบร้อยแล้ว มหาวิทยาลัยยังนำเงินที่เหลือจากการบริจาคมาจัดตั้ง “มูลนิธิสมเด็จพระเจ้าพระยา” เพื่อช่วยเหลือนักศึกษาของมหาวิทยาลัย และได้ดำเนินงานต่อเนื่องมาจนถึงปัจจุบัน นอกจากนี้ยังได้นำเงินที่เหลืออีกส่วนหนึ่งมาบูรณะก่อสร้างปูชนียสถานที่สำคัญอีกแห่งหนึ่งของมหาวิทยาลัยราชภัฏบ้านสมเด็จเจ้าพระยา ได้แก่ “ศาลสมเด็จพระยาบรมมหาศรีสุริยวงศ์ (ช่วง บุนนาค)” อยู่บริเวณข้างสนามฟุตบอล โดยมีพระรูปครึ่งองค์ของสมเด็จพระยาบรมมหาศรีสุริยวงศ์ อยู่ภายในศาลสมเด็จพระเจ้า

แผนที่ภายในมหาวิทยาลัยราชภัฏบ้านสมเด็จเจ้าพระยา

ผังมหาวิทยาลัยราชภัฏบ้านสมเด็จเจ้าพระยา



ช่องทางการติดต่อ



คณะครุศาสตร์

โทร : 02-473-7000 ต่อ 5000 , 5025
www : <http://edu.bsru.ac.th>
Facebook : @BSRUFacultyOfEducation



คณะวิทยาศาสตร์และเทคโนโลยี

โทร : 02-473-7000 ต่อ 3000
www : <http://sci.bsru.ac.th>
Facebook : @BSRU.science



วิทยาลัยการดนตรี

โทร : 02-473-7000 ต่อ 2076 , 2304
www : <http://music.bsru.ac.th>
Facebook : @bsrumusic2558



BSRU
FACULTY OF
MANAGEMENT
SCIENCE
คณะวิทยาการจัดการ
มหาวิทยาลัยราชภัฏบ้านสมเด็จเจ้าพระยา

คณะวิทยาการจัดการ

โทร : 02-473-7000 ต่อ 4008 - 9
www : <http://ms.bsru.ac.th>
Facebook : คณะวิทยาการจัดการ
มรภ.บ้านสมเด็จเจ้าพระยา



คณะมนุษยศาสตร์ และสังคมศาสตร์

โทร : 02-473-7000 ต่อ 2000
www : <http://human.bsru.ac.th>
Facebook : คณะมนุษยศาสตร์ฯ มรภ.
บ้านสมเด็จเจ้าพระยา



คณะวิศวกรรมศาสตร์ และเทคโนโลยีอุตสาหกรรม

โทร : 02-473-7000 ต่อ 5319
www : <http://eit.bsru.ac.th>
Facebook : คณะวิศวกรรมศาสตร์และ
เทคโนโลยีอุตสาหกรรม มบส.



บัณฑิตวิทยาลัย

โทร : 02-473-7000 ต่อ 1811 , 1814
www : <http://grad.bsru.ac.th>
Facebook : @graduateschoolbsru

แนะนำหน่วยงานภายใน มหาวิทยาลัยราชภัฏบ้านสมเด็จเจ้าพระยา

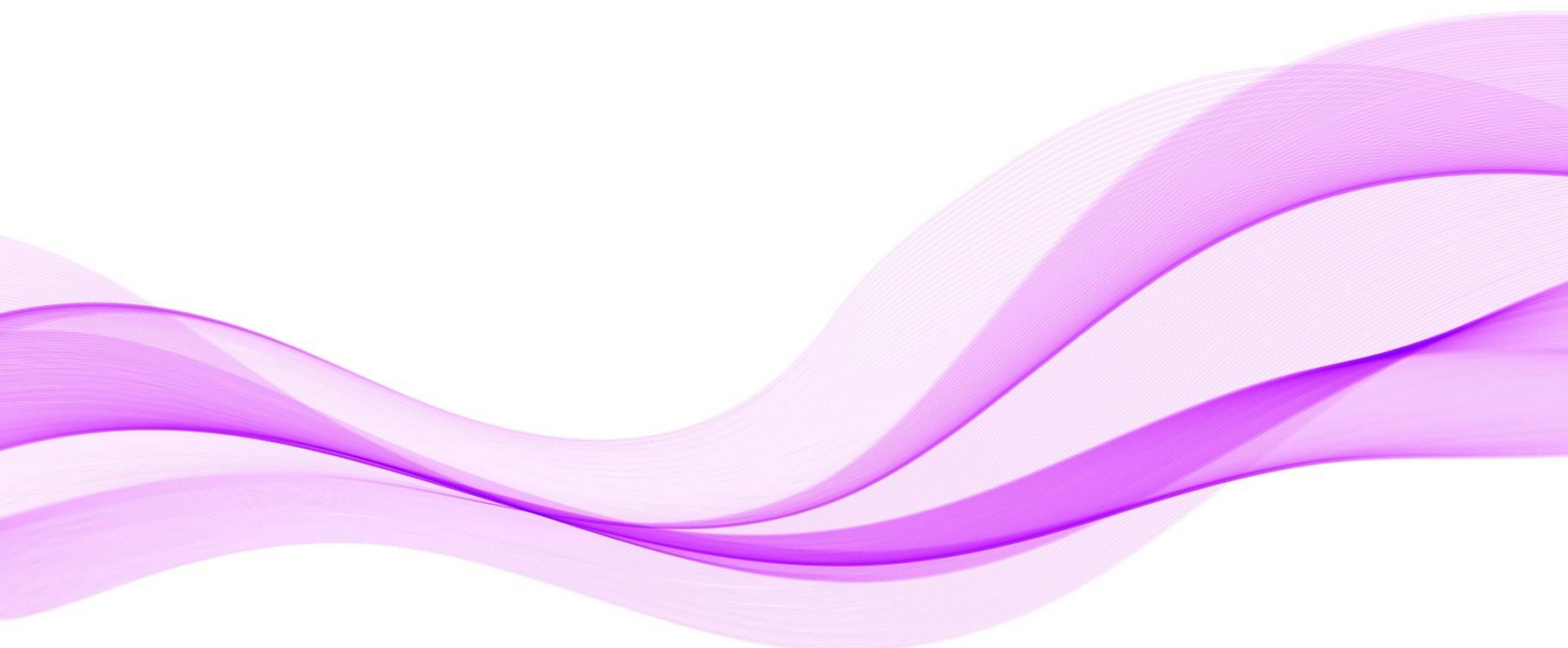

หน่วยงานในมหาวิทยาลัยราชภัฏบ้านสมเด็จเจ้าพระยา

มหาวิทยาลัยราชภัฏบ้านสมเด็จเจ้าพระยา แบ่งหน่วยงานออกเป็น 19 หน่วยงานดังนี้

1. คณะครุศาสตร์
2. คณะมนุษยศาสตร์และสังคมศาสตร์
3. คณะวิทยาการจัดการ
4. คณะวิทยาศาสตร์และเทคโนโลยี
5. วิทยาลัยการดนตรี
6. คณะวิศวกรรมศาสตร์และเทคโนโลยีอุตสาหกรรม
7. สำนักงานอธิการบดี
8. สำนักส่งเสริมวิชาการและงานทะเบียน
9. สำนักวิทยบริการและเทคโนโลยีสารสนเทศ
10. สำนักศิลปะและวัฒนธรรม
11. สำนักกิจการนักศึกษา
12. สำนักคอมพิวเตอร์
13. สำนักประชาสัมพันธ์และสารสนเทศ
14. สำนักวิเทศสัมพันธ์และเครือข่ายอาเซียน
15. สถาบันวิจัยและพัฒนา
16. บัณฑิตวิทยาลัย
17. สำนักโรงเรียนสาธิต
18. หน่วยตรวจสอบภายใน
19. สำนักงานสภามหาวิทยาลัย

สำนักงานอธิการบดี

สำนักงานอธิการบดี มหาวิทยาลัยราชภัฏบ้านสมเด็จเจ้าพระยา เป็นหน่วยงานบริหารกลางของอธิการบดี หน่วยงานนี้จัดระบบบริหารงานส่วนกลาง รับผิดชอบด้านการบริหารงานบุคคล ด้านการคลัง งบประมาณการเงิน และด้านอาคารสถานที่ เป็นต้น มีภารกิจหลักในการให้บริการแก่หน่วยงานต่าง ๆ ทั้งภายในและภายนอก สนับสนุนภารกิจของมหาวิทยาลัยในการผลิตบัณฑิตให้มีคุณภาพ พัฒนาบุคลากรให้มีจิตบริการและทำงานเป็นทีม พัฒนาระบบงานให้มีประสิทธิภาพและได้มาตรฐานสากล ทั้งนี้เพื่อให้มหาวิทยาลัยมีศักยภาพในการพัฒนาประเทศต่อไป

หน่วยงานภายในสำนักงานอธิการบดี ประกอบด้วย

- กองอาคารสถานที่และสิ่งแวดล้อม อาคาร 1 ชั้น 1
- กองคลัง อาคาร 6 ชั้น 1
- กองกลาง อาคาร 6 ชั้น 1
- กองนโยบายและแผน อาคาร 6 ชั้น 7
- กองบริหารงานบุคคล อาคาร 6 ชั้น 11

สถานที่ตั้ง : อาคาร 6 โทรศัพท์ 02-473-7000 ต่อ 1108

เว็บไซต์ : <http://president.bsru.ac.th>

สำนักส่งเสริมวิชาการและงานทะเบียน

สำนักส่งเสริมวิชาการและงานทะเบียน เป็นหน่วยงานสนับสนุนงานวิชาการอยู่ภายใต้การควบคุมดูแล และบังคับบัญชาของอธิการบดีหรือรองอธิการบดีที่ได้รับมอบหมาย มีผู้อำนวยการสำนักเป็นผู้รับผิดชอบในการดำเนินงานให้เป็นไปตามนโยบายของมหาวิทยาลัย ดำเนินภารกิจเกี่ยวข้องกับด้านวิชาการและบริการ ตลอดจนให้ข้อมูลสารสนเทศทางวิชาการแก่นักศึกษา อาจารย์ บุคคลหรือหน่วยงานทั้งภายในและภายนอกมหาวิทยาลัย เช่น งานรับสมัครนักศึกษา งานทะเบียนนักศึกษา งานประมวลผล งานพัฒนาหลักสูตรและงานสถิติ เป็นต้น

นักศึกษาสามารถใช้บริการต่าง ๆ ของสำนักส่งเสริมวิชาการได้ที่ เคาน์เตอร์บริการ อาคาร 5 ชั้น 1 ซึ่งให้บริการเกี่ยวกับงานวิชาการ รวมถึงการออกเอกสารสำคัญทางการศึกษา

ที่	เรื่อง	ใช้คำร้องประเภท
1	ขอแก้ไข / เปลี่ยนแปลง คำนำหน้า ชื่อ สกุล และประวัติ	คำร้องทั่วไป (ทบ.1)
2	บัตรประจำตัวนักศึกษา หายหรือชำรุด	คำร้องขอมีบัตรประจำตัวนักศึกษา (ทบ.2)
3	ขอใบรายงานผลการศึกษา (Transcript)	คำร้องขอใบรายงานผลการศึกษา (ทบ.4)
4	ขอหนังสือรับรองการเป็นนักศึกษา / วิชาเอก / ความประพฤติ	คำร้องขอหนังสือรับรอง (ทบ.5)
5	ลงทะเบียนเรียนไม่ทัน ติดภารกิจ หรือเจ็บป่วยไม่สามารถมาเรียนได้ตลอดภาคเรียน	คำร้องขอพักการเรียน (ทบ.6)
6	ไม่ต้องการศึกษาต่อด้วยสาเหตุต่างๆ	คำร้องขอลาออก (ทบ.7)
7	ต้องการเทียบโอนวิชาเรียน - กรณีจบการศึกษาระดับปริญญาตรี หรือ สูงกว่า - กรณีเคยศึกษาระดับปริญญาตรีจากที่อื่นมาแล้ว(ต้องไม่เกิน ๑๐ ปี) - กรณีเคยศึกษาอยู่ มรภ.บ้านสมเด็จเจ้าพระยา	คำร้องขอยกเว้นกลุ่มวิชาการศึกษาทั่วไป (ทบ.10) คำร้องขอยกเว้นการเรียนรายวิชา (ทบ.9) คำร้องขอโอนผลการเรียน (ทบ.11)
8	ลงทะเบียนเรียนแล้วแต่ไม่สามารถเข้าเรียนได้ หรือ มีเวลาเรียนไม่ครบตามกำหนด	คำร้องขอยกเลิกวิชาเรียน (ทบ.12)
9	ต้องการขอเปิดรายวิชาเป็นกรณีพิเศษ	คำร้องขอเปิดรายวิชาเป็นกรณีพิเศษ (ทบ.14)
10	ต้องการเปลี่ยนสาขาวิชา	คำร้องขอเปลี่ยนสาขาวิชา (ทบ.15)
11	ต้องการแจ้งขอเรียนเป็นภาคเรียนสุดท้าย	คำร้องขอเรียนเป็นภาคเรียนสุดท้าย (ทบ.17)

สามารถดาวน์โหลดแบบฟอร์ม ได้ที่ <http://aar.bsru.ac.th> เลือกหัวข้อ “Download” แล้วเลือกคำว่า “ใบคำร้อง”

นักศึกษา สามารถติดต่อเพื่อรับบริการ ได้ที่อาคาร 5 ชั้น 1 ตาม วัน และเวลา ดังนี้

วันจันทร์ - วันพุธ เวลา 8.00 - 18.30 น.

วันพฤหัสบดี - วันศุกร์ เวลา 8.00 - 16.30 น.

วันอาทิตย์ เวลา 9.00 - 15.00 น.

สำหรับช่วงเวลาปิดภาคเรียน ให้บริการเฉพาะวันจันทร์ - วันศุกร์ เวลา 8.30 - 16.30 น.

(ตารางเวลาปฏิบัติงานดังกล่าวอาจเปลี่ยนแปลงได้ ให้ติดตามจากประกาศซึ่งจะแจ้งให้ทราบล่วงหน้า หรือ ดูรายละเอียดอื่น ๆ ได้ที่ <http://aar.bsru.ac.th>)

ข้อมูลด้านการจัดการเรียนและการลงทะเบียนเรียน

ในการศึกษาระดับอุดมศึกษา นักศึกษาต้องเป็นผู้รับผิดชอบและมีความเข้าใจที่ถูกต้องเกี่ยวกับหลักสูตร กระบวนการเรียนตลอดจนการวัดผล เพื่อป้องกันความผิดพลาดและความสูญเปล่าทางการศึกษา ดังนั้น นักศึกษาควรมีความรู้ความเข้าใจเบื้องต้นเกี่ยวกับโครงสร้างหลักสูตร และการลงทะเบียนเรียนดังต่อไปนี้

1. หลักสูตรของมหาวิทยาลัยราชภัฏบ้านสมเด็จเจ้าพระยา

เปิดการสอนใน 16 สาย คือ

สาย	ปริญญาตรี	ประกาศนียบัตรฯ	ปริญญาโท	ปริญญาเอก
สายการศึกษา	✓	✓	✓	✓
สายวิทยาศาสตร์	✓		✓	✓
สายศิลปศาสตร์	✓		✓	
สายบริหารธุรกิจ	✓		✓	
สายการบัญชี	✓			
สายรัฐประศาสนศาสตร์	✓		✓	
สายนิเทศศาสตร์	✓			
สายเทคโนโลยี	✓			
สายนิติศาสตร์	✓			
สายศิลปกรรมศาสตร์	✓		✓	
สายวิศวกรรมศาสตร์	✓		✓	
สายเศรษฐศาสตร์	✓			
สายอุตสาหกรรมศาสตร์	✓			
สายสาธารณสุขศาสตร์	✓		✓	
สายการแพทย์แผนไทย	✓			
สายดุริยางคศาสตร์	✓			

โครงสร้างหลักสูตร ประกอบด้วย หมวดวิชาศึกษาทั่วไป หมวดวิชาเฉพาะ และหมวดเลือกเสรี และบางสาขาวิชาอาจมีบางรายวิชาที่มีลักษณะพิเศษ เช่น

รายวิชาบุพวิชา (Pre-requisite) คือ มีรายวิชาที่ต้องเรียนมาก่อน หากไม่ปฏิบัติตามเงื่อนไขให้รายวิชาที่ลงทะเบียนผิฉะนั้นปรับเป็นยกเลิก “Au” (ร่วมฟัง)

รายวิชาตามข้อกำหนดเฉพาะ (Non Credit) หลักสูตรของมหาวิทยาลัยในบางสาขาวิชา จะมีข้อกำหนดเฉพาะสำหรับผู้ที่ไม่วุฒิมการศึษา หรือไม่เคยศึษาบางรายวิชาในระดับอนุปริญญา หรือเทียบเท่า หรือตามข้อกำหนดเฉพาะสำหรับบางรายวิชา ให้เรียนรายวิชาเพิ่มเติมโดยให้ไม่นับหน่วยกิตรวมในเกณฑ์การสำเร็จการศึษาตามหลักสูตร

2. ระบบจัดการศึษา

ใช้ระบบทวิภาค โดย 1 ปีการศึกษา แบ่งเป็น

2.1 ภาคปกติ 1 ปีการศึกษา แบ่งออกเป็น 2 ภาคการศึกษาปกติ คือ

ภาคเรียนที่ 1 ระหว่างเดือนสิงหาคม - ธันวาคม

ภาคเรียนที่ 2 ระหว่างเดือนมกราคม - เมษายน

2.2 ภาคพิเศษ 1 ปีการศึกษา แบ่งออกเป็น 3 ภาคเรียน คือ

ภาคเรียนที่ 1 ระหว่างเดือนสิงหาคม - ธันวาคม

ภาคเรียนที่ 2 ระหว่างเดือนมกราคม - เมษายน

ภาคเรียนฤดูร้อน ระหว่างเดือนพฤษภาคม - กรกฎาคม

โดย 1 ภาคการศึกษาปกติมีระยะเวลาศึษาไม่น้อยกว่า 15 สัปดาห์

และภาคฤดูร้อน ให้กำหนดระยะเวลาและจำนวนหน่วยกิตโดยมีสัดส่วนใกล้เคียงกันได้กับ

การศึษาภาคปกติ

2.3 นักศึษาต้องลงทะเบียนเรียนทุกภาคเรียนที่กำหนด ยกเว้นได้รับอนุมัติให้ลาพักการเรียน เพื่อไม่ให้เสียสภาพการเป็นนักศึษา (โดยให้ดำเนินการอย่างใดอย่างหนึ่งเท่านั้น) หากไม่ดำเนินการข้างต้น จะถูกพักสถานภาพในภาคเรียนนั้น และไม่มีสิทธิลงทะเบียนเรียนในภาคเรียนถัดไป ต้องยื่นเรื่องขอคืนสภาพการศึษา

ทั้งนี้ให้นับภาคเรียนที่ขอพักการเรียน หรือ ขอคืนสภาพการศึษา รวมในระยะเวลาการมีสภาพเป็นนักศึษา ตามกำหนดในข้อบังคับมหาวิทยาลัยราชภัฏบ้านสมเด็จเจ้าพระยา ว่าด้วยการศึษา ระดับปริญญาตรี พ.ศ. 2560

3. การลงทะเบียนเรียน

(ตามประกาศกระทรวงศึกษาธิการ เรื่อง เกณฑ์มาตรฐานหลักสูตรระดับปริญญาตรี พ.ศ. 2548) ให้นักศึกษา ลงทะเบียนเรียนต่อภาคการศึกษา ดังนี้

3.1 ภาคปกติ ลงทะเบียนเรียนไม่เกิน 22 หน่วยกิต ในแต่ละภาคการศึกษาปกติ

ถ้าต้องการลงทะเบียนสมทบภาคพิเศษ สามารถลงทะเบียนเรียนได้ในแต่ละภาคการศึกษาปกติ ได้ไม่เกิน 9 หน่วยกิต ในภาค 1 และ 2 ทั้งนี้ต้องมีจำนวนหน่วยกิตรวมทั้งสองประเภทไม่เกิน 22 หน่วยกิต

สำหรับนักศึกษา ที่ต้องการเรียนสมทบภาคคศ.พ. ในภาคเรียนฤดูร้อนต้องมีคุณสมบัติดังนี้

- เรียนอยู่เป็นปีการศึกษาที่ 3 นับแต่วันเข้าเรียน
- ให้ลงทะเบียนเรียนได้ไม่เกิน 9 หน่วยกิต
- ต้องยื่นคำร้องขอสมทบเรียนและได้รับการอนุมัติก่อนจึงมีสิทธิลงทะเบียนเรียน

การฝึกประสบการณ์วิชาชีพ นักศึกษาสามารถลงทะเบียนเรียนฝึกประสบการณ์วิชาชีพได้ในชั้นปีที่ 3 เป็นต้นไป และให้ลงทะเบียนเรียนรายวิชาอื่นได้ไม่เกิน 9 หน่วยกิตในภาคเรียนปกติ และให้ลงทะเบียนเรียนรายวิชาอื่นได้ไม่เกิน 6 หน่วยกิต ในภาคเรียนฤดูร้อน

ทั้งนี้การลงทะเบียนเรียนดังกล่าว ต้องเป็นไปตามเกณฑ์การประเมินผลการสำเร็จการศึกษาเกี่ยวกับคุณสมบัติของผู้สำเร็จการศึกษาตามหลักสูตรของมหาวิทยาลัย

3.2 ภาคพิเศษ ลงทะเบียนเรียนไม่เกิน 9 หน่วยกิต ในแต่ละภาคการศึกษา

4. ขั้นตอนการลงทะเบียนเรียน

มหาวิทยาลัยได้นำระบบคอมพิวเตอร์มาใช้ในระบบงานทะเบียน นักศึกษาสามารถเข้าใช้ระบบบริการการศึกษา ได้ที่ <http://mis.bsru.ac.th> โดยระบบบริการการศึกษานั้นใช้ในการลงทะเบียนเรียน ตรวจสอบตารางเรียนดูรายวิชาที่เปิดสอน ตารางสอบ เกรด กิจกรรม ผลการเรียน โครงสร้างหลักสูตรและข้อมูลที่สำคัญอื่นๆ (โดยสามารถศึกษาขั้นตอน และรายละเอียดได้บนเว็บไซต์)



การเข้าใช้งานระบบบริการการศึกษา

- URL : <http://mis.bsru.ac.th>
- หน้าหลักจะเป็นข่าวประกาศต่าง ๆ ที่นักศึกษาควรรีบทราบ เช่น ปฏิทินวิชาการ กำหนดการ ลงทะเบียนเรียน เป็นต้น



The screenshot shows the website of Bansomdejchaopraya Rajabhat University. The main content area features a notice titled "ขอความร่วมมือตอบแบบสอบถาม (ด่วนที่สุด)" (Request for cooperation in answering the questionnaire (urgent)). The notice is addressed to "นักศึกษาที่ลงทะเบียนเรียน ภาคเรียนฤดูร้อน/2562" (Students who registered for the summer semester/2562) and asks them to click on a link to answer the questionnaire. Below the text is a QR code and a small image of a yellow arrow pointing right. The website header includes the university's name in Thai and English, and a navigation menu on the left side.

นักศึกษาใหม่ถูกกำหนดรหัส Login และรหัส Password เพื่อเข้าระบบเป็นเลขบัตรประจำตัวประชาชน (รหัสผ่านที่ใช้เข้าระบบครั้งแรกของนักศึกษาใหม่ จะกำหนดให้เป็นเลขบัตรประจำตัวประชาชนของนักศึกษา หลังจากเข้าระบบแล้ว หากนักศึกษาค้นได้ต้องการเปลี่ยนรหัสผ่านให้เลือกที่เมนู “เปลี่ยนรหัสผ่าน”)

การเข้าใช้งานระบบงานทะเบียน

- คลิกเข้าสู่ระบบ

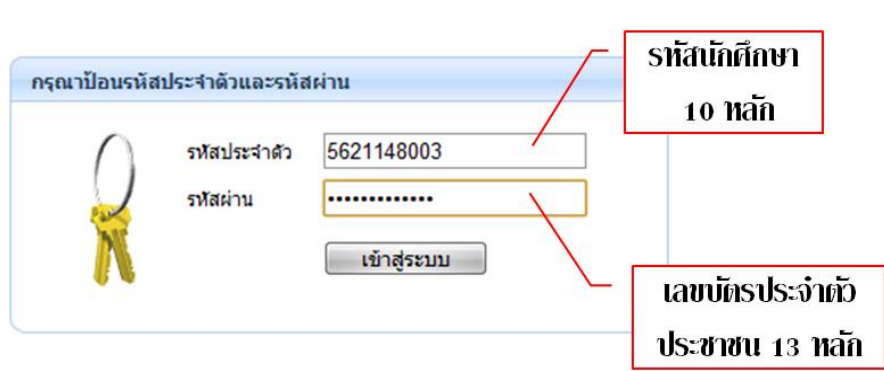



The screenshot shows the login form for the student registration system. The form has two input fields: "รหัสประจำตัว" (ID Number) with the value "5621148003" and "รหัสผ่าน" (Password) with a masked value ".....". A "เข้าสู่ระบบ" (Login) button is located below the fields. To the right of the form, there are two red-bordered boxes with arrows pointing to the input fields. The top box contains the text "รหัสนักศึกษา 10 หลัก" (Student ID 10 digits) and the bottom box contains "เลขบัตรประจำตัวประชาชน 13 หลัก" (13-digit Thai ID Number).

สำหรับการลงทะเบียนวิชาเรียน นักศึกษาจะต้องปฏิบัติตามขั้นตอนต่อไปนี้

- 1) ดูประกาศตารางสอนที่คณะเพื่อตรวจสอบและวางแผนการลงทะเบียนในรายวิชา วัน เวลา ห้องเรียน ที่ต้องเรียนตามหลักสูตรให้เรียบร้อยก่อน
- 2) ให้ลงทะเบียนเรียนผ่านระบบบริการการศึกษา ที่ <http://mis.bsru.ac.th> เท่านั้น โดยเลือกเมนู “ลงทะเบียน” และดำเนินการตามลำดับคำแนะนำที่ระบุไว้จากนั้นนักศึกษาสามารถค้นหารายวิชาได้ โดยการกรอกรหัสวิชา หรือชื่อวิชาที่ต้องการลงทะเบียนเรียน จากนั้นกดปุ่ม “ค้นหา” จะปรากฏ รายวิชาและหมู่เรียนต่าง ๆ ขึ้นมาเพื่อให้นักศึกษาเลือกลงทะเบียน เรียนโดยการกด ปุ่ม  และ “ยืนยันการลงทะเบียน”

รหัสวิชา	ชื่อวิชา	หน่วยกิต	Sec	ประเภท	เวลา		
4004103				ค้นหา	ดึงรายวิชาจากแผน	ตรวจสอบ	ยืนยันการลงทะเบียน

รหัสวิชา	เลือก	ชื่อวิชา	หน่วยกิต	หมวดวิชา	Sec	จำนวนรับ(คน)/เหลือ	ในแผน	เวลา
รายวิชาที่สำรองที่นั่งไว้สำหรับท่าน								
ระดับปริญญาตรี (4 ปี) ภาคคศ.พ.			มรท.บ้านสมเด็จพระเจ้าพระยา					
4004103		เทคโนโลยีสารสนเทศบูรณาการ • อ.นิศากร เกาสมบัติ	3(2-2-5)		M1	35/31 สำรองให้	<input type="checkbox"/>	จ.17:15-20:40 6123
4004103		เทคโนโลยีสารสนเทศบูรณาการ	3(2-2-5)		M10	35/22 สำรองให้	<input type="checkbox"/>	จ.15:30-19:10 6112
4004103		เทคโนโลยีสารสนเทศบูรณาการ • อ.เกษม กมลชัยพิสิฐ	3(2-2-5)		M2	35/35 สำรองให้	<input type="checkbox"/>	จ.17:15-20:40 2112

- 3) หลังจากนั้นจะปรากฏหน้าจอ “ยืนยันการลงทะเบียน” ให้นักศึกษากดปุ่ม “ยืนยันการลงทะเบียน” อีกครั้ง การลงทะเบียนจึงจะสมบูรณ์

ยืนยันการลงทะเบียน

โปรดตรวจสอบรายการลงทะเบียนและกดยืนยันการลงทะเบียนอีกครั้ง

***** เมื่อนิสิต/นักศึกษามั่นใจแล้วให้กดปุ่ม *****



ยืนยันการลงทะเบียน

รายวิชาที่ต้องการลงทะเบียน				
รหัสวิชา	ชื่อวิชา	ลงทะเบียนแบบ	หน่วยกิต	กลุ่ม
4004103	Integrated Information Techonology เทคโนโลยีสารสนเทศบูรณาการ	Credit	3	M1
จำนวนหน่วยกิตรวม			3	

ตารางสอบ				
รหัสวิชา	ชื่อวิชา	กลุ่ม	สอบกลางภาค	สอบปลายภาค
4004103	Integrated Information Techonology เทคโนโลยีสารสนเทศบูรณาการ	M1	-	-

- **การเพิ่มรายวิชา :** หลังจากที่นักศึกษาถอยยื่นการลงทะเบียนไปแล้ว และหากต้องการเพิ่มรายวิชาสามารถทำตามขั้นตอนเหมือนกับการลงทะเบียนได้เลย โดยค้นหารายวิชาจากรหัสวิชา หรือชื่อวิชา และกด “ยืนยันการลงทะเบียน” (นักศึกษาจะต้องถอยยื่นการลงทะเบียนทั้งหมด 2 ครั้ง) การลงทะเบียนจึงจะสมบูรณ์
- **การถอนรายวิชา** หลังจากที่นักศึกษาถอยยื่นการลงทะเบียนไปแล้ว และหากต้องการถอนรายวิชา นักศึกษาสามารถทำได้โดยกดปุ่ม  เพื่อเลือกถอนรายวิชา จากนั้นกด “ยืนยันการลงทะเบียน” เพื่อถอนรายวิชานั้นและกด “ยืนยันการลงทะเบียน” อีกครั้ง การถอนรายวิชาจึงจะสมบูรณ์

รายวิชาที่ลงทะเบียนได้แล้ว

หมวดวิชา	รหัสวิชา	ชื่อวิชา	Sec	หน่วยกิต	เลือกทำรายการ		ประเภท	เวลา
					ถอน	เปลี่ยนกลุ่ม		
	4004102	การคิดและการตัดสินใจ	M1	3		M1	Credit	จ.17:15-20:40 423
	4004103	เทคโนโลยีสารสนเทศบูรณาการ	M10	3		M10	Credit	อา.15:30-19:10 6112
				จำนวนหน่วยกิตรวม	6			

รายวิชา เพิ่ม/ถอน

รหัสวิชา	ชื่อวิชา	หน่วยกิต	Sec	ประเภท	เวลา
4004102 <small>[ยกเลิก]</small>	การคิดและการตัดสินใจ	-3	M1	Credit	จ.17:15-20:40 423
		จำนวนหน่วยกิตรวม	-3		

   

และกด “ยืนยันการลงทะเบียน” อีกครั้ง การถอนรายวิชาจึงจะสมบูรณ์

ยืนยันการลงทะเบียน

โปรดตรวจสอบรายการลงทะเบียนและกดยืนยันการลงทะเบียนอีกครั้ง

***** เมื่อนิสิต/นักศึกษามั่นใจแล้วให้กดปุ่ม *****

ยืนยันการลงทะเบียน 

รหัสวิชา	รายการ	คำอธิบาย	ลงทะเบียนแบบ	หน่วยกิต	Sec
4004102	ถอนวิชา	การคิดและการตัดสินใจ	Credit	3	M1

ตรวจสอบ				
รหัสวิชา	ชื่อวิชา	Sec	สอบกลางภาค	สอบปลายภาค
4004103	Integrated Information Techonology เทคโนโลยีสารสนเทศบูรณาการ	M10	-	-

- การตรวจสอบผลการศึกษา : นักศึกษาสามารถตรวจสอบผลการศึกษา โดยเลือกเมนู “ผลการศึกษา” จะปรากฏผลการศึกษาในแต่ละภาคเรียน ดังภาพด้านล่าง

เมนูหลัก
ออกจากระบบ
คู่มือการใช้งานระบบ
เปลี่ยนรหัสผ่าน
ประวัตินิสิต/นักศึกษา
ลงทะเบียน
รายการลงทะเบียน
ตารางเรียน-ตารางสอบ
ตรวจสอบการชำระเงิน/ทุน
ผลการศึกษา 
ตรวจสอบจบ
ปฏิทินการศึกษา
รายชื่อนิสิต/นักศึกษา

แสดงข้อมูล ทั้งหมด ▶ | 2557 : 1.2 | 2558 : 1. |

ภาคการศึกษาที่ 1/2557										
รหัสวิชา	ชื่อวิชา				Sec	หน่วยกิต	เกรด			
2001102	ภาษาอังกฤษเพื่อการสื่อสาร				D7	3	C+			
2002102	สุนทรียนิยม				D8	3	A			
2003102	ทรัพยากรธรรมชาติและสิ่งแวดล้อม				D8	3	B+			
2107101	ภาษาศาสตรเบื้องต้น				D3	3	C			
2107104	การฟังและพูด 1				D3	3	D+			
4004102	การคิดและการตัดสินใจ				D8	3	B			
4004103	เทคโนโลยีสารสนเทศบูรณาการ				D8	3	A			
					ผลการศึกษา :ยังไม่คำนวณ					
THIS SEMESTER					CUMULATIVE TO THIS SEMESTER					
C.Register	C.Earn	CA	GP	GPA	C.Register	C.Earn	CA	GP	GPA	
21	21	21	61.5	2.92	21	21	21	61.5	2.92	

- เมื่อลงทะเบียนผ่านระบบบริการการศึกษาเรียบร้อยแล้ว ต้องพิมพ์ผลการลงทะเบียนเรียน เก็บเป็นหลักฐาน โดยเลือกที่เมนู “รายการลงทะเบียน” หากมีปัญหาในการลงทะเบียนเรียน นักศึกษาต้องติดต่อสำนักส่งเสริมวิชาการและงานทะเบียน ก่อนการเปิดภาคเรียน
- กรณีต้องการเปลี่ยนแปลง หรือเพิ่มวิชาเรียน ให้ดำเนินการที่ <http://mis.bsru.ac.th> เท่านั้น ภายในเวลาที่กำหนดการลงทะเบียนเรียนที่กำหนดในแต่ละภาคเรียน
- เมื่อพ้นกำหนดเวลาการลงทะเบียนเรียน นักศึกษาต้องยื่นคำร้อง ทบ.6 ขอพักการเรียน ในภาคเรียนนั้น ๆ
- นักศึกษาสามารถขอใบรายงานผลการลงทะเบียนประจำภาคเรียนได้ที่คณะ หรือ ที่สำนักส่งเสริมวิชาการและงานทะเบียน หรือพิมพ์จากเว็บไซต์ และเก็บเป็นหลักฐานไว้ใช้ในการตรวจสอบการลงทะเบียนเรียน หรือ เพิ่ม – ถอนวิชาเรียน

คำแนะนำสำหรับการลงทะเบียน

- ต้องมีสถานภาพเป็นนักศึกษาปกติในขณะดำเนินการลงทะเบียนเรียน มิฉะนั้นถือว่าการลงทะเบียนในภาคเรียนนั้นๆ ไม่สมบูรณ์
- การลงทะเบียนเรียนจะถือว่าเสร็จสมบูรณ์เมื่อได้ชำระค่าธรรมเนียมต่างๆ ภายในเวลาที่มหาวิทยาลัยกำหนด มิฉะนั้นถือว่าการลงทะเบียนเรียนในภาคเรียนนั้นๆ เป็นโมฆะ
- รายวิชาบุพวิชา (Pre-requisite) ในบางรายวิชาในหลักสูตรของมหาวิทยาลัยกำหนดให้เป็น รายวิชาบุพวิชา (Pre-requisite) คือ มีรายวิชาที่ต้องเรียนมาก่อน หากไม่ปฏิบัติตามเงื่อนไข ให้รายวิชาที่ลงทะเบียนนั้นปรับเป็นยกเลิก “W” ดังนั้นนักศึกษาจึงควรตรวจสอบจากเอกสารเล่มนี้ (ดูจากสารบัญ) หรือจากอาจารย์ที่ปรึกษาหรืออาจารย์ผู้สอนในรายวิชานั้น หรือจากคณะวิชาให้เรียบร้อยก่อน
- รายวิชาตามข้อกำหนดเฉพาะ (Non Credit) หลักสูตรของมหาวิทยาลัยในบางสาขาวิชา จะมีข้อกำหนดเฉพาะสำหรับผู้ที่ไม่มีวุฒิการศึกษา หรือไม่เคยศึกษาบางรายวิชาในระดับอนุปริญญา หรือเทียบเท่า หรือตามข้อกำหนดเฉพาะสำหรับบางรายวิชา ให้เรียนรายวิชาเพิ่มเติมโดยไม่นับหน่วยกิตรวมในเกณฑ์การสำเร็จการศึกษาตามหลักสูตร ดังนั้นนักศึกษาจึงควรตรวจสอบโครงสร้างหลักสูตรในแผ่นซีดีจากเอกสารเล่มนี้ในหัวเรื่องสาขาวิชาที่เรียน หรือจากอาจารย์ที่ปรึกษา หรืออาจารย์ผู้สอนในรายวิชานั้น หรือจากคณะวิชาให้เรียบร้อยก่อน

5. วิธีพิมพ์ใบแจ้งชำระค่าลงทะเบียน

5.1 ให้นักศึกษาเลือกเมนู “รายการลงทะเบียน”

ออกจากระบบ	<p>มียอดเงินค้างชำระ สามารถตรวจสอบได้จาก ภาวะค่าใช้จ่าย/ทุน</p> <p>ระบบสารสนเทศเพื่อการบริหารงาน(MIS) ผ่าน เครือข่ายอินเทอร์เน็ต...</p>	
คู่มือการใช้งานระบบ		
เปลี่ยนรหัสผ่าน		
ประวัติบัณฑิต/นักศึกษา		
ลงทะเบียน		
รายการลงทะเบียน		
ตารางเรียน-ตารางสอบ		Enroll Result
ตรวจสอบการชำระเงิน/ทุน		
ผลการศึกษา		
ตรวจสอบจบ		

5.2 คลิกที่รูปเครื่องพิมพ์ เพื่อพิมพ์ใบแจ้งการชำระเงินค่าลงทะเบียน

ผลลงทะเบียน







ปีการศึกษา 2557 ▶ ภาคการศึกษาที่ 1 2 3

พิมพ์ใบแจ้งการชำระเงินค่าลงทะเบียน 

กรุณาพิมพ์ตารางเรียน/สอบของรายวิชาที่ลงทะเบียน เก็บไว้เป็นหลักฐาน เพื่อนำมาติดต่อเจ้าหน้าที่งานทะเบียนทุกครั้งเมื่อพบปัญหาการลงทะเบียน

รายวิชาที่ลงทะเบียนได้แล้ว				
รหัสวิชา	ชื่อวิชา	หน่วยกิต	SEC	สถานี
4205310	ควบคุมคุณภาพในงานอุตสาหกรรม Industrial Quality Control	3	M1	มรท.บ้านสมเด็จเจ้าพระยา
4205402	การศึกษาการทำงาน Work Study	3	M1	มรท.บ้านสมเด็จเจ้าพระยา
จำนวนหน่วยกิตรวม 6				

5.3 เมื่อคลิกรูปเครื่องพิมพ์เรียบร้อยแล้ว จะได้ใบแจ้งการชำระเงินค่าลงทะเบียน ดังภาพ

 มหาวิทยาลัยราชภัฏบ้านสมเด็จเจ้าพระยา Bansomdejchaopraya Rajabhat University ใบแจ้งการชำระเงินค่าลงทะเบียนเรียน/ใบเสร็จรับเงิน Statement of Student Account		(ส่วนที่ 1 สำหรับนักศึกษา) พิมพ์รายการเมื่อ: 01/01/2022 เลขที่อ้างอิง/Ref No. : 0000000000 ภาคเรียนที่ 1/2562 รุ่น/กลุ่ม 0000000000		
รหัสประจำตัว : ██████████ ชื่อ - สกุล : ██████████ สถานิา : มรภ.บ้านสมเด็จเจ้าพระยา ระดับการศึกษา : ปริญญาตรี (4 ปี) ภาคปกติ คณะ : มนุษยศาสตร์และสังคมศาสตร์ สาขาวิชา : รัฐประศาสนศาสตร์				
ที่ No.	รายการ Description	หน่วยกิต Credits	กลุ่ม Section	จำนวนเงิน Amount (Baht)
1	ค่าธรรมเนียมการศึกษา			6,300.00
2	วิชาที่ลงทะเบียนเรียน			
	2131209-60 : ทฤษฎีองค์การและการบริหาร	3(3-0-6)	D2	
	2131241-60 : เทคโนโลยีการบริหาร	3(3-0-6)	D1	
	2131413-60 : การบริหารสำนักงาน	3(3-0-6)	D3	
	2201102-58 : พื้นฐานศาสนาสลาม	3(3-0-6)	D1	
	2203215-54 : การจัดการองค์การ	3(3-0-6)	D2	
		รวม 15 หน่วยกิต		6,300.00
กำหนดชำระเงิน กรุณาชำระเงินด้วยเงินสด และชำระตามจำนวนเงินที่ระบุ มิฉะนั้นจะถือว่าไม่มีการชำระเงินค่าลงทะเบียน กรุณาเก็บเอกสารนี้ไว้เป็นหลักฐานการลงทะเบียน เพื่อความสะดวกของท่าน กรุณานำเอกสารฉบับนี้ไปชำระเงินได้ที่ธนาคารที่มีรายชื่อ ทุกสาขาทั่วประเทศ คำเตือน : การลงทะเบียนและใบเสร็จรับเงินจะสมบูรณ์เมื่อสถาบันได้รับเงินและเจ้าหน้าที่ธนาคารลงชื่อและประทับตราเงินเรียบร้อยแล้ว				สำหรับเจ้าหน้าที่ธนาคารรับเงิน ผู้รับเงิน วันที่/...../..... (ลงลายมือชื่อและประทับตรา)
(ส่วนที่ 2 สำหรับธนาคาร)				
 มหาวิทยาลัยราชภัฏบ้านสมเด็จเจ้าพระยา 1061 ซอยอโศกภาพ 15 ถนนอโศกภาพ แขวงศิริบุญชัย เขตธนบุรี กรุงเทพฯ 10600 Service Code : BANDEJ		ใบแจ้งการชำระเงิน (เพื่อนำเข้าบัญชี) (โปรดเช็กรับค่าธรรมเนียมจากตู้ชำระเงิน)		
 ห้างสรรพสินค้าบิ๊กซี เลขบัญชี : (ค่าธรรมเนียม 10 บาท)  เคาน์เตอร์เซอร์วิส เลขบัญชี : (ค่าธรรมเนียม 10 บาท)  ธนาคารกรุงเทพ Comp Code : Branch No.126 (ค่าธรรมเนียม 10 บาท)  ธนาคารไทยพาณิชย์ Comp Code : 0222 (ค่าธรรมเนียม 10 บาท)	ชื่อ/Name รหัสประจำตัว/Student Code (Ref.1): เลขที่อ้างอิง/Ref.No.(Ref.2): ชื่อผู้นำฝาก/เบอร์โทร/.....		สำหรับเจ้าหน้าที่ธนาคาร / Bank Use Only	
จำนวนเงิน	6,300.00	ผู้รับเงิน		Received By
จำนวนเงินตัวอักษร	หกพันสามร้อยบาทถ้วน	ผู้รับเงิน		Received By
คำชี้แจง 1. หากชำระเงินเกินวันที่กำหนดหรือไม่ตรงกับของคนที่ระบุ ธนาคารจะไม่รับ นักศึกษาจะต้องมาชำระที่มหาวิทยาลัยเท่านั้น 2. โปรดชำระเงินภายในวันที่ที่กำหนด มิฉะนั้นจะเสียค่าปรับตามประกาศของมหาวิทยาลัย 3. ใบการชำระเงินผ่านเคาน์เตอร์ธนาคาร นักศึกษาจะต้องนำเอกสารฉบับนี้ยื่นต่อเจ้าหน้าที่ธนาคาร และขอรับใบเสร็จที่มีลายเซ็นเจ้าหน้าที่พร้อมประทับตราธนาคารทุกครั้ง				

ภาพตัวอย่างใบแจ้งการชำระเงินค่าลงทะเบียน

6. ระบบการประเมินผลการเรียน

มหาวิทยาลัยมีการประเมินผลการเรียนในรายวิชาต่าง ๆ ตามหลักสูตร ดังนี้

- ระบบค่าระดับคะแนน แบ่งเป็น 8 ระดับ

ระดับคะแนน	ความหมายของผลการเรียน	ค่าระดับคะแนน
A	ดีเยี่ยม (excellent)	4.0
B+	ดีมาก (very good)	3.5
B	ดี (good)	3.0
C+	ดีพอใช้ (fairly good)	2.5
C	พอใช้ (fair)	2.0
D+	อ่อน (poor)	1.5
D	อ่อนมาก (very poor)	1.0
F	ตก (fail)	0.0

ระบบนี้ใช้สำหรับการประเมินผลการเรียนในรายวิชาที่เรียนตามหลักสูตรและนับหน่วยกิตในการสำเร็จการศึกษา ค่าระดับคะแนนที่ถือว่าสอบได้ตามระบบนี้ ต้องไม่ต่ำกว่า “D” ถ้านักศึกษาได้ค่าระดับคะแนน “F” ต้องลงทะเบียนเรียนใหม่จนกว่าจะสอบได้ ยกเว้นวิชาเลือก หากได้ค่าระดับคะแนน “F” สามารถเปลี่ยนไปลงทะเบียนและเรียนรายวิชาอื่นแทนได้

ส่วนการประเมินรายวิชาการฝึกประสบการณ์วิชาชีพ ถ้าได้ค่าระดับคะแนนต่ำกว่า “C” ถือว่าสอบตก นักศึกษาจะต้องลงทะเบียนเรียนใหม่

- ระบบไม่มีค่าระดับคะแนน กำหนดสัญลักษณ์การประเมิน ดังนี้

ระดับการประเมิน	ความหมายของผลการประเมิน
S (Satisfactory)	เป็นที่พอใจ
U (Unsatisfactory)	ไม่เป็นที่พอใจ

ระบบนี้ใช้สำหรับการประเมินผลรายวิชาที่หลักสูตรกำหนดให้เรียนเพิ่ม ตามข้อกำหนดเฉพาะและรายวิชาที่สภามหาวิทยาลัยกำหนดให้เรียนเพิ่ม รายวิชาที่ได้ผลการประเมินเป็น “U” นักศึกษาจะต้องลงทะเบียนและเรียนใหม่จนกว่าจะผ่านเกณฑ์การประเมิน

- สัญลักษณ์อื่นๆ โดยไม่มีค่าระดับคะแนนและไม่ต้องนับหน่วยกิตเป็นตัวหารเฉลี่ย มีดังนี้

Au (Audit) หมายถึง การร่วมฟัง ใช้สำหรับการบันทึกกรณี ดังนี้

- สำหรับการลงทะเบียนเพื่อร่วมฟัง โดยไม่นับหน่วยกิต
- การปรับผลการเรียนของรายวิชาที่ลงทะเบียนเรียนผิดเงื่อนไขตามหลักสูตร เช่น การลงทะเบียนเรียนผิดลำดับวิชาในกลุ่มบุพวิชา

W (Withdraw) หมายถึง การยกเลิกวิชาเรียน ใช้สำหรับการบันทึกกรณี ดังนี้

- นักศึกษาได้รับอนุมัติให้ยกเลิกรายวิชาเรียนเมื่อพ้นกำหนดเพิ่ม-ถอน ก่อนกำหนดสอบปลายภาคไม่น้อยกว่าสองสัปดาห์
- นักศึกษาถูกสั่งให้พักการเรียนหลังจากลงทะเบียนเรียนในภาคเรียนนั้นแล้ว
- รายวิชาเลือกที่ได้รับการอนุมัติให้ไปเรียนวิชาอื่นแทน

I (Incomplete) หมายถึง การรอผล ผู้สอนใช้สำหรับบันทึกการประเมินผลการเรียนที่ไม่สมบูรณ์ ในรายวิชาที่นักศึกษามีงานบางส่วนในรายวิชานั้นยังไม่สมบูรณ์เมื่อสิ้นภาคเรียน หรือขาดสอบ นักศึกษา ที่ได้ “I” ต้องดำเนินการขอรับการประเมิน เพื่อเปลี่ยนระดับคะแนนให้เสร็จสิ้นภายในภาคเรียนถัดไป หากเกินกำหนดให้ผู้สอนประเมินค่าระดับคะแนนตามคะแนนที่มีอยู่เมื่อสิ้นภาคเรียนดังกล่าว และส่งไปยัง สาขาวิชาหรือภาควิชา แล้วแต่กรณี

Re (Regrade) หมายถึง การเรียนซ้ำ ใช้สำหรับการลงทะเบียนเรียนซ้ำ นักศึกษาอาจลงทะเบียนซ้ำในรายวิชาที่มีผลการเรียนค่าระดับคะแนนที่ถือว่าสอบได้ เพื่อปรับค่าระดับคะแนนเฉลี่ยสะสม โดยให้ นับหน่วยกิตและค่าระดับคะแนนเฉลี่ยในครั้งที่มีผลการเรียนดีที่สุด ส่วนผลการเรียนในครั้งอื่นให้ผลการเรียนเป็น “Re”

P (Pass) หมายถึง ผ่าน ใช้สำหรับรายวิชาที่ได้รับการยกเว้นการเรียน

6.1 การมีสิทธิสอบปลายภาค นักศึกษาจะมีสิทธิในการสอบปลายภาคเรียนต้องอยู่ในเกณฑ์ต่อไปนี้

- ต้องมีเวลาเรียนในรายวิชานั้น ๆ ไม่น้อยกว่าร้อยละ 80 ของเวลาเรียนทั้งหมด
- ในกรณีที่มีเวลาเรียนในรายวิชาใดน้อยกว่าร้อยละ 80 แต่ไม่ต่ำกว่าร้อยละ 60 ให้อยู่ในดุลยพินิจของคณะกรรมการวิชาการประจำคณะที่จะอนุญาตให้มีสิทธิสอบ
- ในกรณีที่มีเวลาเรียนในรายวิชาใดน้อยกว่าร้อยละ 60 จะไม่มีสิทธิสอบในวิชานั้น
- ผู้ไม่มีสิทธิสอบปลายภาคจะได้รับการพิจารณาผลการเรียนเป็น “F”

6.2 การขาดสอบ

การขาดสอบกลางภาคหรือปลายภาค ให้ติดต่อขอสอบที่ผู้สอน หรือคณะที่วิชานั้นสังกัดภายใน 15 วัน นับจากเปิดภาคเรียนถัดไป โดยต้องมีหลักฐาน/เหตุผลที่สมควรในการขอสอบ

6.3 การหาระดับคะแนนเฉลี่ย

- ค่าระดับคะแนนเฉลี่ยประจำภาคเรียนและค่าระดับคะแนนเฉลี่ยสะสม ให้คิดเป็นเลขทศนิยม 2 ตำแหน่งโดยไม่ปัดเศษ สำหรับรายวิชาที่มีผลการเรียน “I” ยังไม่นำหน่วยกิตมารวมเป็นตัวหารเฉลี่ย
- กรณีสอบตก ต้องลงทะเบียนเรียนซ้ำหรือเปลี่ยนไปเรียนวิชาอื่นได้ในรายวิชาเลือก โดยให้ นับหน่วยกิตที่สอบตกเป็นตัวหารเฉลี่ย
- กรณีที่นักศึกษาลงทะเบียนเรียนซ้ำกับวิชาที่สอบได้แล้วหรือเรียนรายวิชาที่ระบุไว้ในหลักสูตร เทียบเท่าให้นับหน่วยกิตและค่าระดับคะแนนเฉลี่ยในครั้งที่มีผลการเรียนดีที่สุด ส่วนผลการเรียนในครั้งอื่นให้ผลการเรียนเป็น “Re” โดยไม่ต้องนับหน่วยกิตเป็นตัวหารเฉลี่ย

6.4 การขอทราบผลการเรียนมีวิธีตรวจสอบได้ดังนี้

- ตรวจสอบผลการเรียนของตนเองได้จากที่ <http://mis.bsru.ac.th> โดยเลือกเมนู “ผลการศึกษา” และดำเนินการตามลำดับตามคำแนะนำที่ระบุไว้

7. การขอพักการเรียน

ในกรณีที่นักศึกษาไม่สามารถเข้าเรียนตามปกติในภาคเรียนใดภาคเรียนหนึ่ง ต้องติดต่อกานทะเบียนเพื่อดำเนินการขอคำร้องพักการเรียน ภายในเวลาที่กำหนดตามปฏิทินวิชาการของแต่ละภาคเรียน

ข้อควรระวังในการพักการเรียน

- นักศึกษาต้องไม่มีการลงทะเบียน หากลงทะเบียนแล้วต้องใช้คำร้อง ทบ.12 ขอยกเลิกวิชาเรียน
- นักศึกษาสามารถพักการเรียนได้ไม่จำกัดจำนวนภาคเรียน แต่ต้องอยู่ภายใต้เงื่อนไขเวลาการสำเร็จการศึกษาตามข้อบังคับมหาวิทยาลัยราชภัฏบ้านสมเด็จเจ้าพระยาว่าด้วย การศึกษาระดับปริญญาตรี พ.ศ. 2560 ข้อ 36

8. การสำเร็จการศึกษา

นักศึกษาที่ลงทะเบียนเรียนครบตามหลักสูตรต้องยื่นคำร้องขอจบการศึกษา ทบ.17 แจ้งขอเรียนเป็นภาคเรียนสุดท้าย ที่สำนักส่งเสริมวิชาการและงานทะเบียน ภายในเวลาที่กำหนดตามปฏิทินวิชาการของแต่ละภาคเรียน เพื่อเป็นการแสดงเจตนาขอสำเร็จการศึกษา แต่มิได้หมายความว่า สำเร็จการศึกษารอบตามหลักสูตรเรียบร้อยแล้ว เพราะผู้ที่สำเร็จการศึกษาตามหลักสูตรต้องมีคุณสมบัติครบถ้วนดังต่อไปนี้

1. เป็นผู้ที่มีคุณธรรม จริยธรรม วัฒนธรรม ความประพฤติดีอันเป็นเกียรติและศักดิ์ของนักศึกษา และไม่เคยได้รับโทษทางจริยธรรมที่ไม่ให้สำเร็จการศึกษาตามข้อบังคับของมหาวิทยาลัย
2. สอบได้รายวิชาต่าง ๆ และปฏิบัติตามเงื่อนไขครบตามหลักสูตร
3. ได้ระดับค่าคะแนนเฉลี่ยสะสมตลอดหลักสูตร ไม่ต่ำกว่า 2.00
4. มีระยะเวลาเรียน และสภาพการเป็นนักศึกษาตามข้อ 35 ของข้อบังคับมหาวิทยาลัย ว่าด้วยการศึกษาระดับปริญญาตรี 2560
5. ไม่ค้างค่าธรรมเนียมการศึกษาหรือเงินอื่นๆ ตามที่มหาวิทยาลัยเรียกเก็บ
6. ต้องผ่านการทดสอบความรู้ภาษาอังกฤษตามแบบทดสอบมาตรฐานระดับอุดมศึกษาที่มหาวิทยาลัยกำหนดหรือผ่านการทดสอบวัดสมิทธิภาพทางภาษาอังกฤษ (English Proficiency) หรือมาตรฐานอื่นที่มหาวิทยาลัยรับรอง
7. มีระยะการศึกษารอบตามข้อบังคับมหาวิทยาลัยราชภัฏบ้านสมเด็จเจ้าพระยาว่าด้วยการศึกษาระดับปริญญาตรี พ.ศ. 2560

9. การฟื้นสภาพการเป็นนักศึกษา

นักศึกษาจะฟื้นสภาพการเป็นนักศึกษาโดยเหตุ ดังนี้

- 1) ตาย
- 2) ลาออก และได้รับอนุมัติจากมหาวิทยาลัยแล้ว
- 3) ย้ายไปเป็นนักศึกษาสถาบันการศึกษาอื่น
- 4) ไม่มาลงทะเบียนให้เสร็จภายในเวลาที่มหาวิทยาลัยกำหนด และมีได้ลาพักการศึกษาภายใน 90 วัน นับจากวันเปิดภาคการศึกษาปกติ เมื่อมีเหตุผลอันสมควร อธิการบดีอาจอนุมัติให้นักศึกษาที่ฟื้นสภาพกลับมาเป็นนักศึกษาใหม่ได้ โดยชำระค่าธรรมเนียมการรักษาสภาพนักศึกษา แต่ต้องขอคืนสภาพนักศึกษาภายใน 2 ปี นับจากวันที่ฟื้นสภาพนักศึกษา ทั้งนี้ การอนุมัติดังกล่าวให้นักศึกษาต้องมีระยะเวลาการศึกษาไม่เกินกำหนดดังนี้

ระยะเวลา การคืนสภาพนักศึกษา	ประเภทหลักสูตร	
	ลงทะเบียนเรียนเต็มเวลา	ลงทะเบียนเรียนไม่เต็มเวลา
หลักสูตร 4 ปี	ไม่เกิน 8 ปีการศึกษา	ไม่เกิน 12 ปีการศึกษา
หลักสูตร 5 ปี	ไม่เกิน 10 ปีการศึกษา	ไม่เกิน 15 ปีการศึกษา
หลักสูตรปริญญาตรี (ต่อเนื่อง)	ไม่เกิน 4 ปีการศึกษา	ไม่เกิน 6 ปีการศึกษา

- 5) ถูกให้ออกหรือถูกไล่ออกจากการเป็นนักศึกษาตามระเบียบมหาวิทยาลัย ว่าด้วยวินัยนักศึกษา
- 6) เนื่องมาจากการประเมินผลการศึกษามีค่าระดับคะแนนสะสมเฉลี่ยต่ำกว่าเกณฑ์ที่กำหนด ดังนี้

ประเภทของหลักสูตร	ระดับคะแนนเฉลี่ย	ช่วงระยะเวลาในการประเมินผล
6.1 ภาคปกติ	ต่ำกว่า 1.50	สิ้นภาคการศึกษาที่ 2 ของปีการศึกษาที่ 1
	ต่ำกว่า 1.80	สิ้นภาคการศึกษาที่ 2 ของทุกปีการศึกษาถัดไป
6.2 ภาคพิเศษ		
หลักสูตรปริญญาตรี (ต่อเนื่อง)	ต่ำกว่า 1.80	สิ้นภาคการศึกษาที่ 4
หลักสูตรปริญญาตรี (4 ปี)	ต่ำกว่า 1.80	สิ้นภาคการศึกษาที่ 7
หลักสูตรปริญญาตรี (5 ปี)	ต่ำกว่า 1.80	สิ้นภาคการศึกษาที่ 9

- 7) ใช้หลักฐานเท็จ หรือแจ้งความเท็จ หรือปกปิดความจริงที่ใช้ในการพิจารณารับเข้าเป็นนักศึกษา ซึ่งมหาวิทยาลัยจะดำเนินการถอดถอนรายวิชาและผลการเรียนที่เคยได้รับทั้งหมด

สำนักส่งเสริมวิชาการและงานทะเบียน มหาวิทยาลัยราชภัฏบ้านสมเด็จเจ้าพระยา
 เลขที่ 1061 ซอยอิสรภาพ 15 ถนนอิสรภาพ แขวงหิรัญรูจี เขตธนบุรี กรุงเทพฯ 10600
 โทรศัพท์/โทรสาร : 0-2473-7000 ต่อ 1710 – 1719
 เว็บไซต์ : <http://aar.bsru.ac.th>
 Facebook Fan page : สำนักส่งเสริมวิชาการและงานทะเบียน มรภ.บ้านสมเด็จเจ้าพระยา
 (@AarBsru)

มหาวิทยาลัยราชภัฏบ้านสมเด็จเจ้าพระยา
ชื่อปริญญาที่สถาบันการศึกษาได้ใช้ในการให้ความเห็นชอบ/อนุมัติหลักสูตรและเปิดสอนในสาขาวิชา
ตามพระราชกฤษฎีกาว่าด้วยปริญญาในสาขาวิชาและอักษรย่อสำหรับสาขาวิชา

ลำดับที่	ชื่อปริญญา	ชื่อย่อปริญญา	ชื่อปริญญา (English)	สีประจำสาขา
1	ครุศาสตรบัณฑิต	ค.บ.	Bachelor of Education	ฟ้า
2	ครุศาสตรมหาบัณฑิต	ค.ม.	Master of Education	ฟ้า
3	วิทยาศาสตร์บัณฑิต	วท.บ.	Bachelor of Science	เหลือง
4	วิทยาศาสตร์มหาบัณฑิต	วท.ม.	Master of Science	เหลือง
5	ศิลปศาสตรบัณฑิต	ศศ.บ.	Bachelor of Arts	แสด
6	ศิลปศาสตรมหาบัณฑิต	ศศ.ม.	Master of Arts	แสด
7	บริหารธุรกิจบัณฑิต	บธ.บ.	Bachelor of Business Administration	ชมพู
8	บริหารธุรกิจมหาบัณฑิต	บธ.ม.	Master of Business Administration	ชมพู
9	บัญชีบัณฑิต	บช.บ.	Bachelor of Accountancy	ฟ้าเทา
10	วิศวกรรมศาสตรบัณฑิต	วศ.บ.	Bachelor of Engineering	แดงเข้ม
11	วิศวกรรมศาสตรมหาบัณฑิต	วศ.ม.	Master of Engineering	แดงเข้ม
12	นิติศาสตรบัณฑิต	น.บ.	Bachelor of Laws	ขาว
13	นิเทศศาสตรบัณฑิต	นศ.บ.	Bachelor of Communication Arts	เขียวเหลือง
14	เทคโนโลยีบัณฑิต	ทล.บ.	Bachelor of Technology	น้ำตาลเข้ม
15	สาธารณสุขศาสตรบัณฑิต	ส.บ.	Bachelor of Public Health	ชมพูอมส้ม
16	สาธารณสุขศาสตรมหาบัณฑิต	ส.ม.	Master of Public Health	ชมพูอมส้ม
17	รัฐประศาสนศาสตรบัณฑิต	รป.บ.	Bachelor of Public Administration	น้ำตาล
18	รัฐประศาสนศาสตรมหาบัณฑิต	รป.ม.	Master of Public Administration	น้ำตาล
19	อุตสาหกรรมศาสตรบัณฑิต	อส.บ.	Bachelor of Industrial Technology	ดำ
20	การแพทย์แผนไทยบัณฑิต	พท.บ.	Bachelor of Thai Traditional Medicine	น้ำเงิน
21	ปรัชญาดุษฎีบัณฑิต	ปร.ด.	Doctor of Philosophy	-
22	เศรษฐศาสตรบัณฑิต	ศ.บ.	Bachelor of Economics	ทอง
23	ศิลปกรรมศาสตรบัณฑิต	ศป.บ.	Bachelor of Fine and Applied Arts	ส้มทอง
24	ศิลปกรรมศาสตรมหาบัณฑิต	ศป.ม.	Master of Fine and Applied Arts	ส้มทอง

ข้อมูลจาก พระราชกฤษฎีกาว่าด้วยปริญญาในสาขาวิชา อักษรย่อสำหรับสาขาวิชาครุวิทยฐานะ เข็มวิทยฐานะและครุ
ประจำตำแหน่งของมหาวิทยาลัยราชภัฏบ้านสมเด็จเจ้าพระยา (ฉบับที่ 4) พ.ศ. 2558

สำนักวิทยบริการและเทคโนโลยีสารสนเทศ



ตราสัญลักษณ์

สัญลักษณ์นี้มีองค์ประกอบ 3 ส่วนคือ 1) **เส้นโค้ง** แสดงถึงความเคลื่อนไหว ความไม่หยุดนิ่งของการพัฒนาองค์ความรู้ และเทคโนโลยีสารสนเทศที่มีการพัฒนาอย่างต่อเนื่อง และมีความเป็นสากล 2) **ภาพหนังสือ** แสดงถึงการพัฒนาบุคลากร นักศึกษา และผู้ใช้บริการทั่วไปผ่านองค์ความรู้ต่างๆ โดยมีหนังสือเป็นตัวแทน และ 3) **วงกลมกึ่งกลางภาพ** แสดงถึงการเป็นศูนย์กลางหรือแหล่งการให้บริการทางด้านเทคโนโลยีสารสนเทศ

ปรัชญา

คลังแห่งความรู้ ควบคู่เทคโนโลยี เปี่ยมไมตรีจิตบริการ

เอกลักษณ์

ใส่ใจในความต้องการของผู้รับบริการ “We care for your needs”

อัตลักษณ์

“บริการด้วยไมตรีจิต”

วิสัยทัศน์

มุ่งเป็นแหล่งเรียนรู้ชั้นนำ บริการด้วยเทคโนโลยีที่ทันสมัย ใส่ใจผู้รับบริการ

ค่านิยมองค์กร

บริการด้วยจิต คิดสร้างสรรค์ เชื่อมั่นในองค์กร

พันธกิจ

1. แสวงหาและจัดให้มีทรัพยากรสารสนเทศที่หลากหลายทั้งภาษาไทยและภาษาต่างประเทศ
2. สนับสนุนการเรียนการสอนและการวิจัยของมหาวิทยาลัย
3. ส่งเสริมการใช้เทคโนโลยีสารสนเทศเพื่อการเข้าถึงทรัพยากรสารสนเทศได้อย่างรวดเร็ว

และมีประสิทธิภาพ

4. สนับสนุนการศึกษา ค้นคว้าด้วยตนเองและการเรียนรู้ตลอดชีวิต

เวลาเปิดทำการ

วันจันทร์ – วันพุธ	เปิดบริการเวลา 07.30 – 19.30 น.
วันพฤหัสบดี – วันศุกร์	เปิดบริการเวลา 07.30 – 16.30 น.
วันอาทิตย์	เปิดบริการเวลา 08.30 – 16.30 น.
วันเสาร์	ปิดบริการ

บริการและสถานที่

ชั้น 1	บริการยืม-คืนทรัพยากรสารสนเทศ ห้อง Learning Commons	โทร. 105 โทร. 103
ชั้น 2	สำนักงานสำนัก ห้องรองผู้อำนวยการ งานวารสารและหนังสือพิมพ์ งานจัดหาทรัพยากรสารสนเทศ งานวิเคราะห์ทรัพยากรสารสนเทศ งานจัดการวารสารสารสนเทศ	โทร. 100, 8209 โทร. 201 โทร. 8207 โทร. 8802 โทร. 8208 โทร. 8207
ชั้น 3	บริการหนังสืออ้างอิง ห้องข้อมูลท้องถิ่นธนบุรี, บริการข้อมูลท้องถิ่น บริการห้องค้นคว้าสำหรับอาจารย์	โทร. 305
ชั้น 4	บริการหนังสือภาษาไทย หมวด 000-400 หนังสือสาขาคอมพิวเตอร์, สังคมศาสตร์, ภาษาศาสตร์ ห้องค้นคว้ากลุ่มย่อย	โทร. 8401
ชั้น 5	บริการหนังสือภาษาไทย หมวด 500-900 หนังสือสาขาวิทยาศาสตร์และเทคโนโลยี, บริหารธุรกิจ ประวัติศาสตร์, ท่องเที่ยว, นิทรรศการอาเซียน, เอเชียศึกษา	โทร. 8208
ชั้น 6	บริการโสตทัศนวัสดุ/งานลูกค้าสัมพันธ์/งานประชาสัมพันธ์ บริการโสตทัศนวัสดุทุกประเภท, บริการห้อง Mini theatre บริการหนังสือนวนิยาย เรื่องสั้น และหนังสือเยาวชน, ห้องประชุมราชาวดี	โทร. 8601
ชั้น 7	ห้องผู้อำนวยการ บริการงานวิจัย วิทยานิพนธ์และบัณฑิตศึกษา ห้องวิทยานิพนธ์, ภาคนิพนธ์ และงานวิจัยภาษาไทย- ภาษาอังกฤษ, หนังสือภาษาอังกฤษ หมวด 000-900 ห้องประชุมบุณชกริก	โทร. 701 โทร. 8502
ชั้น 8	ฝ่ายเทคโนโลยีสารสนเทศ ห้องบริการคอมพิวเตอร์ IT1 และ IT 2,	โทร. 8801, 804

การสมัครสมาชิก

ผู้มีสิทธิ์เป็นสมาชิก ได้แก่ อาจารย์ นักศึกษา ข้าราชการ พนักงานมหาวิทยาลัย ผู้ใช้บริการจะต้องสมัครเป็นสมาชิกโดยนำใบเสร็จรับเงินค่าเทอมในภาคเรียนนั้นมาแสดงเพื่อสมัครเป็นสมาชิกที่เคาน์เตอร์บริการยืม-คืน ชั้น 1 โดยมีหลักฐาน ดังนี้

อาจารย์และบุคลากร

บัตรข้าราชการหรือบัตรประชาชน

นักศึกษาใหม่

บัตรประจำตัวนักศึกษา หรือบัตรประจำตัวประชาชน

ใบเสร็จรับเงินของภาคเรียนปัจจุบัน

สิทธิ์การยืม-คืน ทรัพยากรสารสนเทศ ของสำนักวิทยบริการและเทคโนโลยีสารสนเทศ

ประเภททรัพยากร		ประเภทสมาชิก	จำนวนยืม (เล่ม)	ระยะเวลายืม (วัน)	ค่าปรับ
การให้บริการ	หนังสือ	อาจารย์ ข้าราชการมหาวิทยาลัย พนักงานสายวิชาการ(สายสอน) พนักงานราชการ ลูกจ้างประจำของมหาวิทยาลัย	20	1 ภาคเรียน	-
	นวนิยาย	อาจารย์พิเศษ	10	14	5
	เยาวชน	พนักงานสายสนับสนุน	10	30	
	เรื่องสั้น	นิสิต/นักศึกษา ปริญญาตรี	5	7	
		นักศึกษาประกาศนียบัตรวิชาชีพครู	10	14	
		นักศึกษา ปริญญาโท	15	14	
	ซีดี CD วีซีดี VCD ดีวีดี DVD	ผู้ใช้บริการทุกประเภท	3	3	
วารสาร/นิตยสาร วิทยานิพนธ์ ภาคนิพนธ์ สารนิพนธ์ งานวิจัย หนังสืออ้างอิง	ผู้ใช้บริการทุกประเภท	ใช้ภายในห้องสมุดเท่านั้น			

* **หมายเหตุ** เมื่อส่งหนังสือล่าช้ากว่าระยะเวลาที่กำหนด ต้องเสียค่าปรับล่าช้า ในอัตราวันละ 5 บาท/เล่ม/วัน

สถานที่ตั้ง : อาคารบรรณราชนครินทร์ (อาคาร 8) โทรศัพท์ 02-4737000 ต่อ 1700-1707

เว็บไซต์ : <http://arcbs.bsru.ac.th>

ระเบียบการเข้าใช้บริการ สำนักวิทยบริการและเทคโนโลยีสารสนเทศ

มหาวิทยาลัยราชภัฏบ้านสมเด็จเจ้าพระยา

ผู้มีสิทธิ์เข้าใช้บริการ

นักศึกษา อาจารย์ บุคลากร นักเรียนโรงเรียนสาธิตมหาวิทยาลัยราชภัฏบ้านสมเด็จเจ้าพระยา และบุคคลภายนอกทั่วไป

ระเบียบการเข้าใช้บริการ

1. ผู้เข้าใช้บริการทุกคนต้องแต่งกายสุภาพ ถูกต้องตามระเบียบของมหาวิทยาลัย สำหรับบุคคลภายนอกต้องแต่งกายสุภาพ เรียบร้อย
2. ผู้เข้าใช้บริการสามารถนำกระเป๋าสะพายหรือยามเข้ามาในสำนักวิทยบริการฯ ได้ แต่เมื่อเจ้าหน้าที่ขอตรวจต้องยินยอมให้ตรวจได้ทุกครั้ง
3. ไม่อนุญาตให้นำอาหารและเครื่องดื่มเข้ามารับประทานภายในบริเวณที่อ่านหนังสือตามชั้นต่าง ๆ ยกเว้นพื้นที่ที่ได้รับอนุญาต
4. ไม่ฉีก ทำลายหรือนำทรัพยากรสารสนเทศใด ๆ ออกจากสำนักวิทยบริการฯ โดยไม่ผ่านการยืมตามระบบ
5. การพูดคุยและการใช้โทรศัพท์ในการพูดคุย สามารถกระทำได้ภายใต้ความเหมาะสมโดยไม่เป็นการรบกวนผู้ใช้บริการท่านอื่น
6. ผู้ใช้ที่ทำผิดระเบียบจะถูกดำเนินการดังนี้
 - 6.1 กรณีฉีก ทำลาย ทรัพยากรสารสนเทศใด ๆ จะถูกปรับเป็นจำนวน 3 เท่าของราคาทรัพยากรและถูกลงโทษตามระเบียบของมหาวิทยาลัย กรณีเป็นบุคคลภายนอกจะถูกดำเนินคดีตามกฎหมายทันที
 - 6.2 กรณีนำทรัพยากรสารสนเทศ ออกจากสำนักวิทยบริการฯ โดยไม่ผ่านการยืมตามระบบถือว่าเป็นการลักทรัพย์ จะถูกปรับเป็นจำนวน 10 เท่าของราคาทรัพยากรนั้น ๆ และตัดสิทธิ์การเป็นสมาชิก 1 ภาคเรียน รวมถึงจะถูกลงโทษตามระเบียบมหาวิทยาลัยต่อไป กรณีเป็นบุคคลภายนอกจะถูกดำเนินคดีตามกฎหมายทันที

การดำเนินการต่อผู้ละเมิดระเบียบ สำนักวิทยบริการและเทคโนโลยีสารสนเทศ
มหาวิทยาลัยราชภัฏบ้านสมเด็จเจ้าพระยา

1. ผู้เข้าใช้บริการที่ฝ่าฝืนหรือไม่ปฏิบัติตามกฎระเบียบ จะถูกดำเนินการดังนี้

- ตักเตือน
- เมื่อได้รับการตักเตือนแล้วยังไม่ปฏิบัติตามระเบียบ จะถูกเชิญให้ออกจากห้องสมุด

2. ผู้ใช้บริการที่ฉีก ทำลาย หรือกระทำการใดๆ ที่ทำให้สิ่งพิมพ์หรือทรัพย์สินของสำนักวิทยบริการฯ
ชำรุดเสียหาย จะถูกดำเนินการดังนี้

- ปรับ 10 เท่าของราคาหนังสือ
- ตัดสิทธิ์การใช้บริการ 1 ภาคการศึกษา ในกรณีที่เป็นสมาชิกห้องสมุด หรือตัดสิทธิ์การใช้บริการห้องสมุดตลอดไปในกรณีที่เป็นบุคคลภายนอก
- แจ้งคณะ สำนัก สถาบัน และ/หรือหน่วยงานต้นสังกัด เพื่อดำเนินการทางวินัยต่อไป

3. ผู้ใช้บริการที่นำทรัพยากรสารสนเทศของห้องสมุดออกไปภายนอกห้องสมุด โดยมีได้ยืม
ตามระเบียบการยืม(ลักทรัพย์) จะถูกดำเนินการดังนี้

- ปรับ 10 เท่าของราคาหนังสือ
- ตัดสิทธิ์การใช้บริการ 1 ภาคการศึกษา ในกรณีที่เป็นสมาชิกห้องสมุด หรือตัดสิทธิ์การใช้บริการห้องสมุดตลอดไปในกรณีที่เป็นบุคคลภายนอก
- แจ้งคณะ สำนัก สถาบัน และ/หรือหน่วยงานต้นสังกัด เพื่อดำเนินการทางวินัยต่อไป
ในกรณีที่เป็นสมาชิกห้องสมุด และกรณีเป็นบุคคลภายนอกจะถูกดำเนินคดีตามกฎหมาย

ขอขอบคุณทุกท่านที่ให้ความร่วมมือ

สำนักวิทยบริการและเทคโนโลยีสารสนเทศ มหาวิทยาลัยราชภัฏบ้านสมเด็จเจ้าพระยา

สำนักศิลปะและวัฒนธรรม

สำนักศิลปะและวัฒนธรรม เดิมใช้ชื่อว่า “ศูนย์ศิลปวัฒนธรรม” ซึ่งเป็นหน่วยงานหนึ่ง ที่มีบทบาทหน้าที่ เกี่ยวกับการส่งเสริมเผยแพร่ อนุรักษ์ศิลปวัฒนธรรมของชาติ และได้ดำเนินการตามบทบาทภาระหน้าที่ มาตั้งแต่ปี พ.ศ. 2527 และโอกาสที่วิทยาลัยครูบ้าน

อาคาร 150 ปี มหาบุรุษรัตนอม (ช่วง บุนนาค)



สมเด็จพระเจ้าพระยา ได้จัดงานแสดงผลงานทางวิชาการ “บ้านสมเด็จพระเจ้า 32” วิทยาลัยครูบ้านสมเด็จพระเจ้าพระยา ได้ขอพระราชทานฯ ทูลเชิญสมเด็จพระเทพรัตนราชสุดาฯ สยามบรมราชกุมารี เสด็จพระราชดำเนินทรงเปิด ศูนย์ศิลปวัฒนธรรม วิทยาลัยครูบ้านสมเด็จพระเจ้าพระยา เมื่อวันที่ 9 มกราคม 2532 ต่อมาพระราชบัญญัติมหาวิทยาลัยราชภัฏ พ.ศ. 2547 กำหนดให้ศูนย์ศิลปวัฒนธรรม เปลี่ยนชื่อ

หน่วยงานเป็น “สำนักศิลปะและวัฒนธรรม” และให้ ดำเนินงานตามภารกิจหลักของมหาวิทยาลัยราชภัฏ ด้าน การทำนุบำรุงศิลปวัฒนธรรม การสร้างเครือข่ายทาง วัฒนธรรมให้เป็นแหล่งเรียนรู้และส่งเสริมภูมิปัญญาไทย รวมทั้งตอบสนองพันธกิจของมหาวิทยาลัยที่มุ่งเน้นการ ผลิตบัณฑิต และการทำนุบำรุงศิลปวัฒนธรรม

ปัจจุบันสำนักศิลปะและวัฒนธรรม ได้รับ มอบหมายจากมหาวิทยาลัย ให้ดูแลแหล่งเรียนรู้กรุงธนบุรี ศึกษา ห้องพิพิธภัณฑ์สมเด็จพระเจ้าพระยาบรมมหาศรีสุริยวงศ์ (ช่วง บุนนาค) ห้องเกียรติประวัติมหาวิทยาลัยราชภัฏ บ้านสมเด็จพระเจ้าพระยา (Hall of Fame) โรงละครศรีสุริยวงศ์ และบ้านเอกะนาค เพื่อให้บริการวิชาการ แก่นักศึกษา คณาจารย์ บุคลากร ทั้งภายในและภายนอก ตลอดจนหน่วยงานต่าง ๆ ที่มาขอใช้บริการ

สำนักศิลปะและวัฒนธรรม



ติดต่อเรา : สำนักศิลปะและวัฒนธรรม
มหาวิทยาลัยราชภัฏบ้านสมเด็จพระเจ้าพระยา
ตั้งอยู่ชั้นล่างของอาคาร 150 ปี
มหาบุรุษรัตนอม (ช่วง บุนนาค)
โทรศัพท์ 0-2473-7000 ต่อ 1500



สำนักกิจการนักศึกษา

สำนักกิจการศึกษาดำเนินการจัดกิจกรรมและดูแล จัดบริการแนะแนวสำหรับนักศึกษาทุกคน โดยมีการให้บริการในด้านต่าง ๆ ดังนี้

1. บริการด้านทุนการศึกษาจากแหล่งต่าง ๆ ทั้งภายในและภายนอกองค์กร ได้แก่ กองทุนกู้ยืมเพื่อการศึกษา (กยศ.) กองทุนกู้ยืมเพื่อการศึกษาที่ผูกกับรายได้ในอนาคต (กรอ.) ทุนจากหน่วยงานภายนอก เป็นต้น โดยให้บริการด้านคำแนะนำให้แก่นักศึกษาที่สนใจเข้ารับทุน
2. บริการให้คำปรึกษาแก่นักศึกษาผู้มีปัญหาในด้านต่าง ๆ
3. บริการจัดกิจกรรมให้แก่นักศึกษาที่ส่งเสริมอัตลักษณ์ของมหาวิทยาลัยราชภัฏบ้านสมเด็จเจ้าพระยา ได้แก่ การมีจิตสาธารณะ ทักษะสื่อสารดี มีความเป็นไทย
4. บริการส่งเสริมสุขภาพให้แก่ศึกษาทั้งฟิตเนส กิจกรรมโยคะ และกิจกรรมแอโรบิค
5. บริการส่งเสริม สนับสนุนด้านกีฬาให้แก่ศึกษาทั้งการจัดกีฬาภายในมหาวิทยาลัย และการนำทีมกีฬาเข้าร่วมการแข่งขันที่จัดโดยองค์กรภายนอกมหาวิทยาลัย
6. บริการจัดหางาน เพื่อช่วยให้นักศึกษามีรายได้พิเศษระหว่างเรียน สำหรับนักศึกษาที่ขาดแคลนทุนการศึกษาเล่าเรียน
7. บริการแนะแนวนักศึกษาในด้านต่าง ๆ อันเป็นประโยชน์ต่อตนเองให้แก่ศึกษาชั้นปีที่ 1-4 โดยแบ่งหัวข้อการอบรมให้เกิดความเหมาะสมในแต่ละปี เช่น การปฐมนิเทศ การอบรมทักษะชีวิตปี 2 การอบรมทักษะชีวิตปี 3 การจัดตลาดนัดแรงงาน การปัจฉิมนิเทศ เป็นต้น
8. บริการด้านการเรียนและฝึกวิชาทหาร โดยให้นักศึกษาที่มีความประสงค์จะรายงานตัวเข้ารับการศึกษาฝึกฝนแต่ละปีการศึกษา สามารถมาดำเนินเรื่องและกิจกรรมต่าง ๆ ที่เกี่ยวกับวิชาทหารได้ที่สำนักกิจการนักศึกษา
9. บริการด้านงานพยาบาล ดูแลสุขภาพให้แก่ศึกษาทั้งงานบริการตรวจร่างกายให้แก่ศึกษาใหม่ ความพร้อมของห้องพยาบาล

สถานที่ตั้ง : อาคาร 1 ชั้น 2M โทรศัพท์ 02-473-7000 ต่อ 1300 , 1301
เว็บไซต์ : <http://dsad.bsru.ac.th>



สำนักคอมพิวเตอร์ เป็นหน่วยงานในการ จัดหาและพัฒนาระบบไอซีทีเพื่อสนับสนุนการบริหาร จัดการ การให้บริการเทคโนโลยีสารสนเทศและการ สื่อสารให้สนับสนุนการจัดการเรียนการสอนกาปฏิบัติงาน ตามภารกิจให้กับนักศึกษา คณาจารย์ บุคลากร และเพื่อ เป็นการตอบสนองนโยบายมหาวิทยาลัยเพื่อการพัฒนา ประสิทธิภาพของระบบการบริหารจัดการสู่ความเป็นเลิศ การปรับปรุงพัฒนาระบบบริหารจัดการด้านฐานข้อมูล อีกทั้งยังมุ่งพัฒนาสมรรถนะทักษะดิจิทัลให้กับนักศึกษา และบุคลากร เพื่อมุ่งมุ่งไปสู่การเป็น SMART UNIVERSITY

ระบบสารสนเทศ

ให้บริการพื้นที่ในการจัดทำเว็บไซต์ของ หน่วยงานต่าง ๆ ภายในมหาวิทยาลัย เป็นผู้พัฒนา ปรับปรุง แก้ไข รวมถึงเผยแพร่ข่าวสารทางเว็บไซต์หลัก ของมหาวิทยาลัย ปัจจุบันสำนักคอมพิวเตอร์เป็นผู้ ประสานงานหลักในการจัดทำโครงการพัฒนาระบบ สารสนเทศเพื่อการบริหารจัดการทรัพยากรองค์กร (ERP) และระบบสารสนเทศเพื่อการบริหารงาน (MIS) ของ มหาวิทยาลัยราชภัฏบ้านสมเด็จเจ้าพระยา และยังเป็นผู้ จัดหาซอฟต์แวร์เพื่อรองรับการใช้งานสำหรับนักศึกษา และบุคลากร เช่น Microsoft o365 และ Google account และระบบ e- Learning เป็นต้น

ระบบเครือข่ายคอมพิวเตอร์และอินเทอร์เน็ต

การดำเนินงานรับผิดชอบด้านควบคุมดูแล ประสานงาน บำรุงรักษา วางแผนด้านระบบเครือข่าย ติดตั้ง ระบบคอมพิวเตอร์และเครือข่าย ปัจจุบันกำลัง ดำเนินการพัฒนาระบบเครือข่ายไร้สายกว่า 800 จุด เพื่อให้ครอบคลุมทุกพื้นที่ของมหาวิทยาลัย ในการ ให้บริการ การใช้งานอินเทอร์เน็ต แก่นักศึกษาทุกท่าน

บริการห้องปฏิบัติการคอมพิวเตอร์

ปัจจุบันสำนักคอมพิวเตอร์มีห้องปฏิบัติการ คอมพิวเตอร์จำนวน 8 ห้อง แบ่งเป็นห้องที่ใช้สำหรับ จัดการเรียนการสอน 5 ห้อง มีเครื่องคอมพิวเตอร์ไว้คอย บริการ 296 เครื่อง ห้องสำหรับให้บริการสืบค้นข้อมูลทาง อินเทอร์เน็ต จำนวน 3 ห้อง มีเครื่องคอมพิวเตอร์ไว้คอย บริการอีก 176 เครื่อง และห้องสำหรับจัดทำสื่อการสอน เพื่อใช้ในการเรียนการสอน บนระบบออนไลน์ จำนวน 10 ห้อง

บริการวิชาการไอซีที

มุ่งที่จะพัฒนานิสิต นักศึกษา บุคลากร ได้ศึกษา เรียนรู้จากโครงการอบรมคอมพิวเตอร์เชิงปฏิบัติการเรื่อง ต่าง ๆ ส่งเสริมการประชาสัมพันธ์ความรู้และข่าวสารด้าน เทคโนโลยีสารสนเทศและการสื่อสารผ่านช่องทาง การประชาสัมพันธ์รูปแบบต่าง ๆ พร้อมทั้งจัดการอบรมเพื่อ เสริมสร้างทักษะทางด้านไอซีทีให้กับนักศึกษา และ บุคลากรภายในมหาวิทยาลัย

บริการซ่อมบำรุง

สำนักคอมพิวเตอร์จัดให้มีบุคลากรที่ชำนาญการ เฉพาะทางในด้านงานซ่อมบำรุงเครื่องคอมพิวเตอร์ในการ ให้บริการปรึกษาปัญหาและซ่อมบำรุงเครื่องของ มหาวิทยาลัยราชภัฏบ้านสมเด็จเจ้าพระยา

งานบริการสำหรับนักศึกษา

1. การเชื่อมต่อระบบอินเทอร์เน็ตของมหาวิทยาลัย (SuriyaNet)

นักศึกษาทุกท่านจะได้รับสิทธิ์การใช้งาน
โดยอัตโนมัติ ซึ่งจะมีรูปแบบดังนี้

username = รหัสนักศึกษา

password = รหัสบัตรประชาชน 13 หลัก

และในกรณีที่นักศึกษาไม่สามารถเข้าใช้งาน
ได้ ก็สามารถโทรมาหรือเดินทางมาสอบถาม
ได้ที่ สำนักคอมพิวเตอร์

หน้าต่าง Login ระบบ อินเทอร์เน็ต SuriyaNet
ชื่อเครือข่าย @Suriya-WiFi และ @BSRU-WiFi

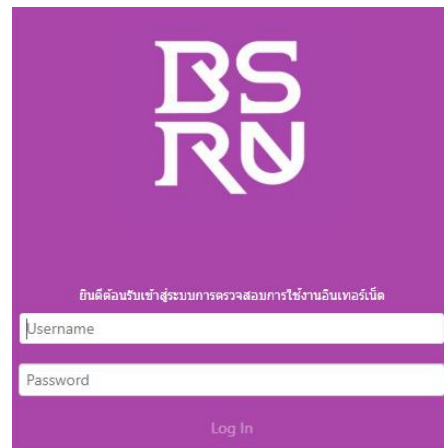

2. Google For Education

นักศึกษาสามารถเข้าใช้งานระบบ
Google for Education ได้ด้วย Account
Google ที่ จะได้รับทันทีหลังจากเข้าเป็น
นักศึกษาของมหาวิทยาลัยโดยสมบูรณ์แล้ว
Google Account จะมีรูปแบบดังนี้

Username = รหัสนักศึกษา@bsru.ac.th

Password = รหัสประจำตัวประชาชน 13 หลัก

นักศึกษาสามารถ login เข้าใช้งานได้ที่

www.gmail.com กดปุ่ม

Sign in

Google
for Education

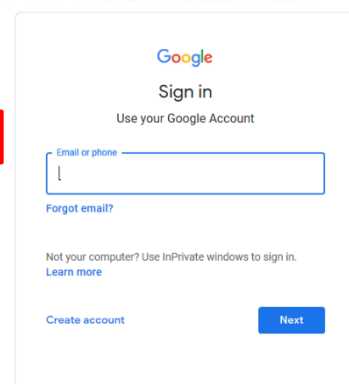

English (United States) ▾

Help Privacy Terms

3. Microsoft Office 365

นักศึกษาสามารถเข้าใช้งานระบบ Microsoft Office 365 ได้ด้วย Account Microsoft Office 365 ที่จะได้รับทันทีหลังจากได้รับ account ทางอีเมลล์ google ที่ได้รับจากสำนักคอมพิวเตอร์นักศึกษาสามารถ login เข้าใช้งานได้ที่ www.office.com

กดปุ่ม

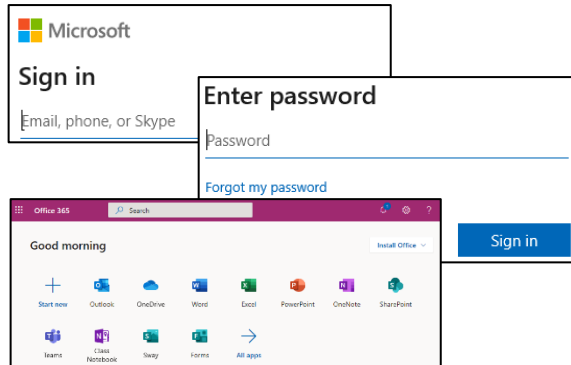

4. ระบบ E-Learning

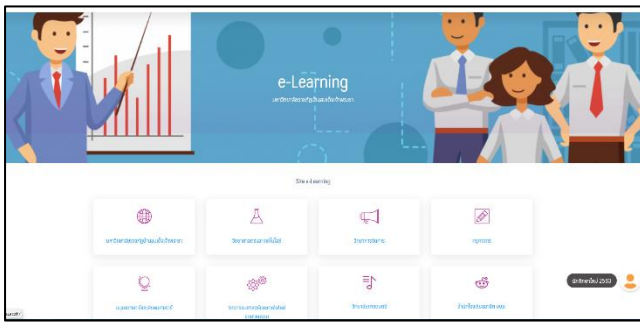

นักศึกษาสามารถเข้าใช้ระบบ E-Learning เพื่อใช้ในการเรียน ภายในมหาวิทยาลัย โดยการเรียนการสอนจะใช้ระบบ E-Learning เป็นหลัก นักศึกษาสามารถเข้าใช้งาน E-Learning ได้ที่ www.bsru.ac.th/elearning



ติดต่อขอรับบริการได้ที่

สถานที่ตั้ง : อาคาร 10 ชั้น 8 โทรศัพท์

02-473-7000 ต่อ 1722, 1723

เว็บไซต์ : <http://cc.bsru.ac.th>

Facebook : cc.bsru Line : @ccbsru



สำนักประชาสัมพันธ์และสารสนเทศ

สำนักประชาสัมพันธ์และสารสนเทศเป็นหน่วยงานที่ทำหน้าที่จัดการข้อมูลสารสนเทศและออกแบบสื่อในรูปแบบสร้างสรรค์เพื่อนำเสนอข้อมูลข่าวสารอย่างมืออาชีพและการสื่อสารประชาสัมพันธ์เพื่อที่จะเสริมสร้าง ความรู้ความเข้าใจอันดีระหว่าง คณาจารย์ บุคลากร นักศึกษา ผู้รับบริการประชาชนและสังคม โดยเป็นสื่อกลาง ระหว่างบุคลากรในมหาวิทยาลัย คือ อธิการบดี ผู้บริหาร คณาจารย์ นักศึกษาและเจ้าหน้าที่ รวมทั้งเป็นสื่อกลาง ไปยังองค์กรภายนอก คือ สื่อมวลชนทุกแขนง ชุมชน นักเรียนระดับมัธยมศึกษา ศิษย์เก่า หน่วยงานด้านการศึกษา และประชาชนทั่วไป โดยการดำเนินงานร่วมกันระหว่าง 17 หน่วยงานหลักของมหาวิทยาลัย เพื่อเผยแพร่ข้อมูล ข่าวสารและกิจกรรมสร้างความเชื่อมั่นศรัทธา สร้างภาพลักษณ์ที่ดี และป้องกันความเข้าใจคลาดเคลื่อนในกรณี ต่างๆ ที่อาจเกิดขึ้นอันนำมาซึ่งความร่วมมือ และสนับสนุนในการดำเนินงานของมหาวิทยาลัย ให้เกิดความสัมพันธ์ อันดี ของประชาคมทั้งในและนอกมหาวิทยาลัย และเพื่อความภาคภูมิใจของศิษย์เก่า นักศึกษาปัจจุบัน บุคลากร ตลอดจนประชาชนทั่วไป ในการเป็นสถาบันอุดมศึกษาที่มีประวัติ ความเป็นมาอันยาวนาน

การให้บริการแก่ บุคลากร นักศึกษา และบุคคลภายนอก

1. บริการรับฝากข่าว และเผยแพร่ข่าวประชาสัมพันธ์ ผ่าน Facebook Fanpage : BSRU News
2. บริการรับฝากข่าว และเผยแพร่ข่าวประชาสัมพันธ์ ผ่าน Line Id : PRinfo_bsru
3. บริการประชาสัมพันธ์ข่าวสารบนจอ LED ขนาดใหญ่ บริเวณหน้ามหาวิทยาลัยฯ
4. บริการสอบถามข้อมูลต่างๆ ผ่าน Facebook Fanpage : BSRU News
5. บริการสอบถามข้อมูลต่างๆ ผ่านโทรศัพท์
6. บริการของหายได้คืน ***รับฝากของหาย/คืน ที่เคาน์เตอร์ประชาสัมพันธ์
7. บริการเสียงตามสาย
8. บริการมุ่มวัยเก๋ สำหรับจุดพักนั่งอ่านเอกสารข่าว

สถานที่ตั้ง : อาคาร 12 ชั้น 1 โทรศัพท์ 02-473-7000 ต่อ 1993
เว็บไซต์ : <http://prinfo.bsru.ac.th> โทรสาร : 02-473-7000 ต่อ 1115

สำนักวิเทศสัมพันธ์และเครือข่ายอาเซียน

สำนักวิเทศสัมพันธ์และเครือข่ายอาเซียนเป็นหน่วยงานให้การสนับสนุนและส่งเสริมพัฒนาคุณภาพการเรียนการสอนภาษาช่วยเพิ่มพูนทักษะการใช้ภาษาอังกฤษ ภาษาเพื่อนบ้านและภาษาอื่น ๆ ซึ่งเป็นนโยบายสำคัญของมหาวิทยาลัยให้กับนักศึกษา บุคลากรของมหาวิทยาลัย ตลอดจนผู้สนใจทั่วไปจากภายนอก ทั้งยังส่งเสริมพัฒนาคุณภาพการเรียนการสอนภาษาต่างประเทศ และงานบริการให้สอดคล้องกับยุคปัจจุบันที่ภาษาต่างประเทศเป็นสิ่งจำเป็นในการดำรงชีวิต นอกจากนี้ยังมีการสร้างเครือข่ายความร่วมมือในแขนงต่าง ๆ ทั้งด้านการแลกเปลี่ยนทางวิชาการ การพัฒนาบุคลากรพัฒนานิสิตนักศึกษาตลอดจนส่งเสริมแลกเปลี่ยนศิลปวัฒนธรรมซึ่งกันและกันกับนานาประเทศทั้งในภูมิภาคเอเชีย ออสเตรเลีย อเมริกา และยุโรป และด้วยภาระหน้าที่ประกอบกับการที่นโยบายของรัฐบาลที่ก้าวเข้าสู่ประชาคมอาเซียนและประชาคมโลกอย่างภาคภูมิใจ

ปัจจุบันสำนักวิเทศสัมพันธ์ฯ มุ่งส่งเสริมการพัฒนาทักษะภาษาต่างประเทศและการสื่อสารระหว่างวัฒนธรรมเพื่อก้าวสู่ความเป็นเลิศด้านภาษา พัฒนาเครือข่ายความร่วมมือทั้งในและต่างประเทศ เพื่อนำไปสู่การดำเนินงานที่มีคุณภาพและมีมาตรฐานทั้งในด้านส่งเสริมสนับสนุนการบริหารจัดการ ด้านวิชาการ การวิจัย ศิลปวัฒนธรรม และการบริการ เป็นศูนย์กลางข้อมูลข่าวสาร(Hub)ในกลุ่มประเทศอาเซียนและประเทศ 4 ภาควิชา เพื่อก้าวสู่ความเป็นสากล

นอกจากนี้ สำนักวิเทศสัมพันธ์ฯ ยังมีภารกิจสำคัญอีกมากมาย เช่น พัฒนาสมรรถภาพและสามัคคีภาษา ภาษาอังกฤษให้กับนักศึกษา คณาจารย์ และบุคลากรให้มีสมรรถนะทางภาษาอังกฤษเป็นไปตามเกณฑ์ของกรอบมาตรฐานความสามารถทางภาษา (The Common European Framework of Reference for Languages: CEFR) บริการและอำนวยความสะดวกแก่ คณาจารย์ บุคลากร นักศึกษาที่จะเดินทางไปยังต่างประเทศ ให้ข้อมูล พิธีการ การรับรอง และการศึกษาดูงานสำหรับชาวต่างชาติ ให้ข้อมูลในการขอวีซ่าและการเปลี่ยนวีซ่าสำหรับนักศึกษาชาวต่างชาติ ให้บริการห้องปฏิบัติการด้านภาษาด้วยตนเอง รวมถึงภารกิจด้านการต่างประเทศอีกมากมาย

สถานที่ตั้ง : อาคาร 10 ชั้น 3 โทรศัพท์ 02-473-7000 ต่อ 1740

เว็บไซต์ : <http://iaan.bsru.ac.th>

ขั้นตอนการขอใช้ห้องเรียน 1041, 1043, 1044 และ ห้อง 1081 สำนักวิทยุเทศสัมพันธ์และเครือข่ายอาเซียน

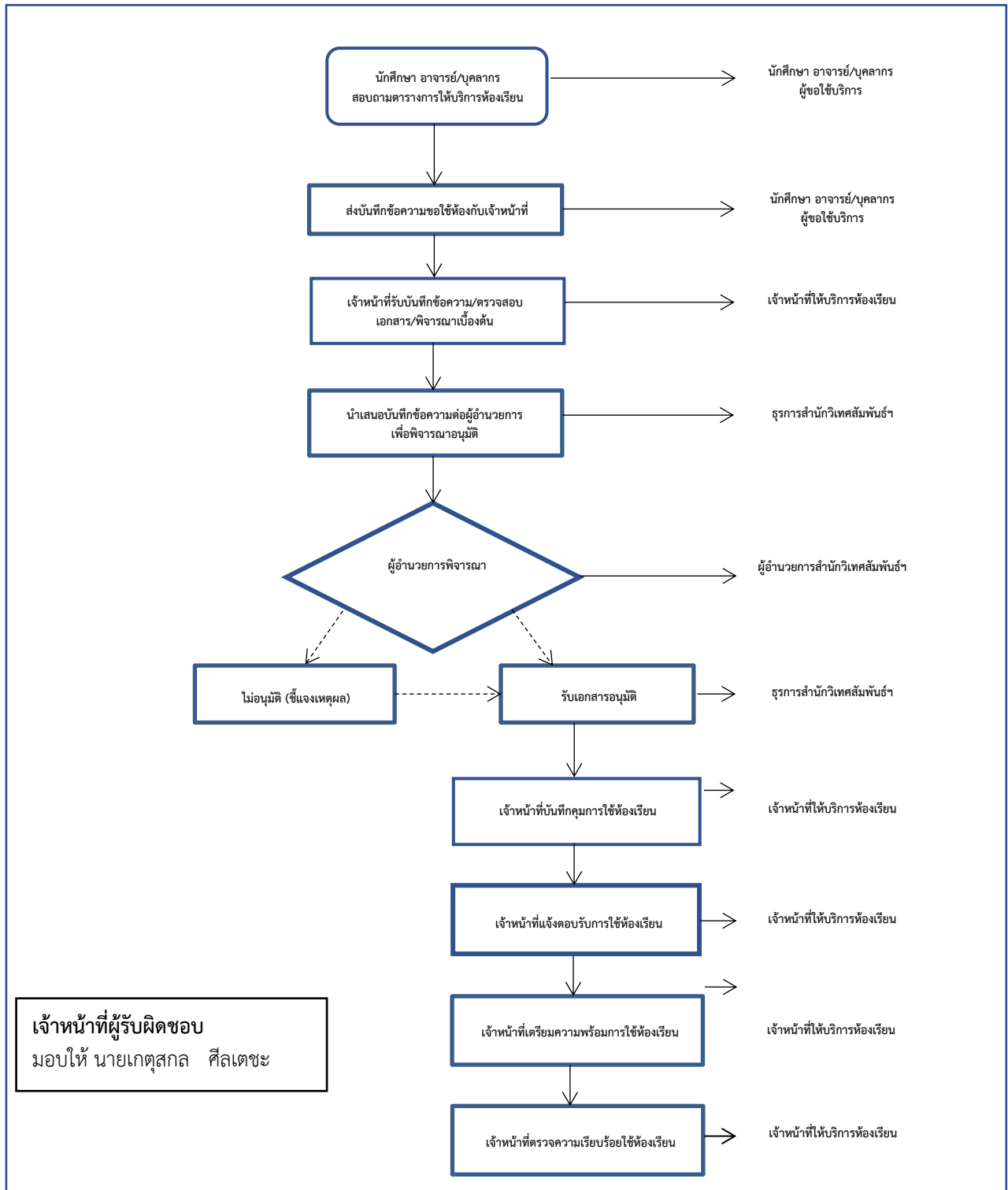

- * หมายเหตุ
- ใช้เวลาปฏิบัติงานตามขั้นตอน 1 วัน
 - ยื่นเอกสารการขอใช้ห้องประชุมล่วงหน้าอย่างน้อย 2 วันทำการ

ขั้นตอนการขอใช้ห้องประชุม Mini Theater 1133 สำนักวิทยุเทศสัมพันธ์และเครือข่ายอาเซียน

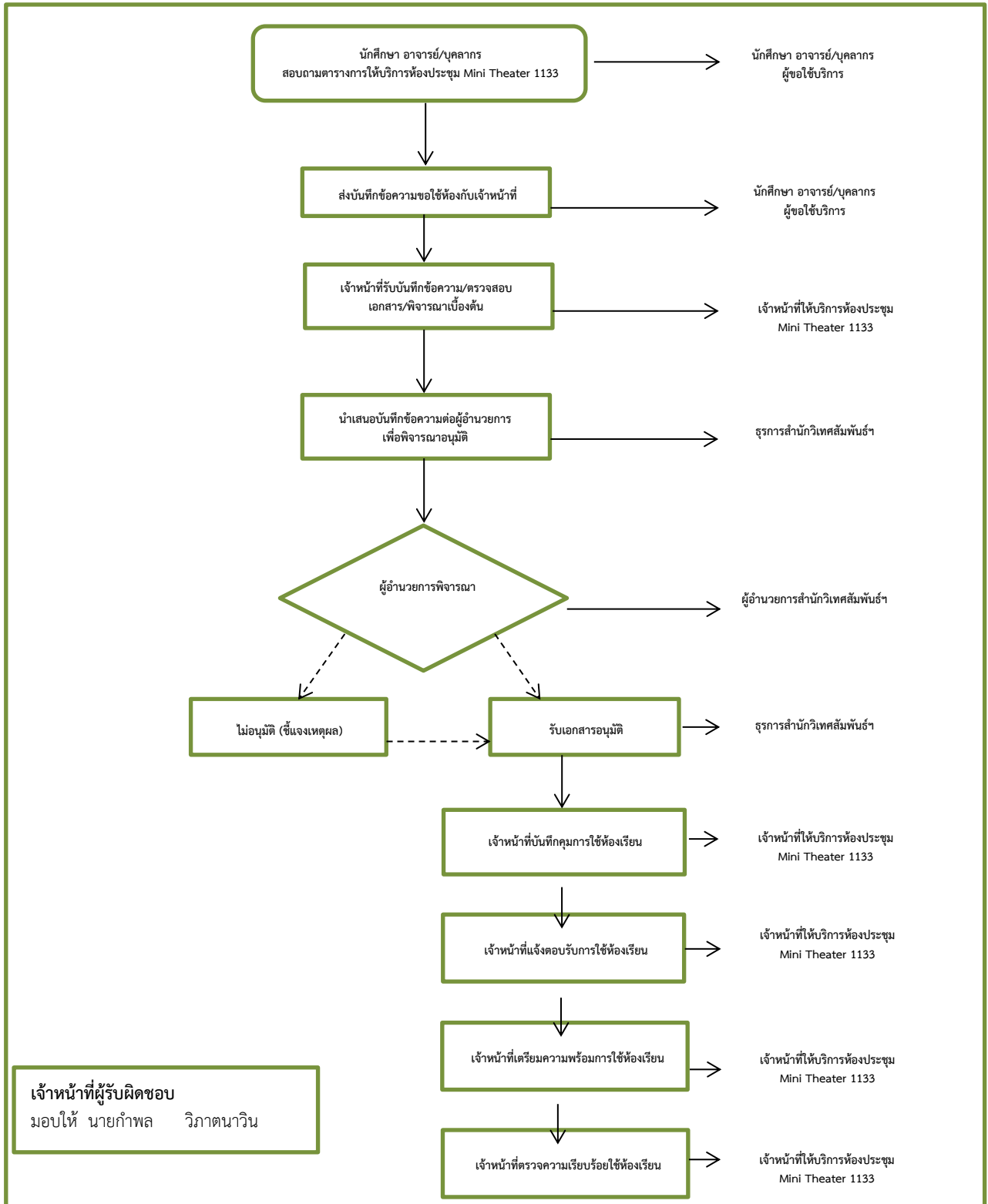

- * หมายเหตุ
- ใช้เวลาปฏิบัติงานตามขั้นตอน 1 วัน
 - ยื่นเอกสารการขอใช้ห้องประชุมล่วงหน้าอย่างน้อย 2 วันทำการ

ขั้นตอนการขอใช้ห้อง Self-Access Learning Center 1132 สำนักวิเทศสัมพันธ์และเครือข่ายอาเซียน

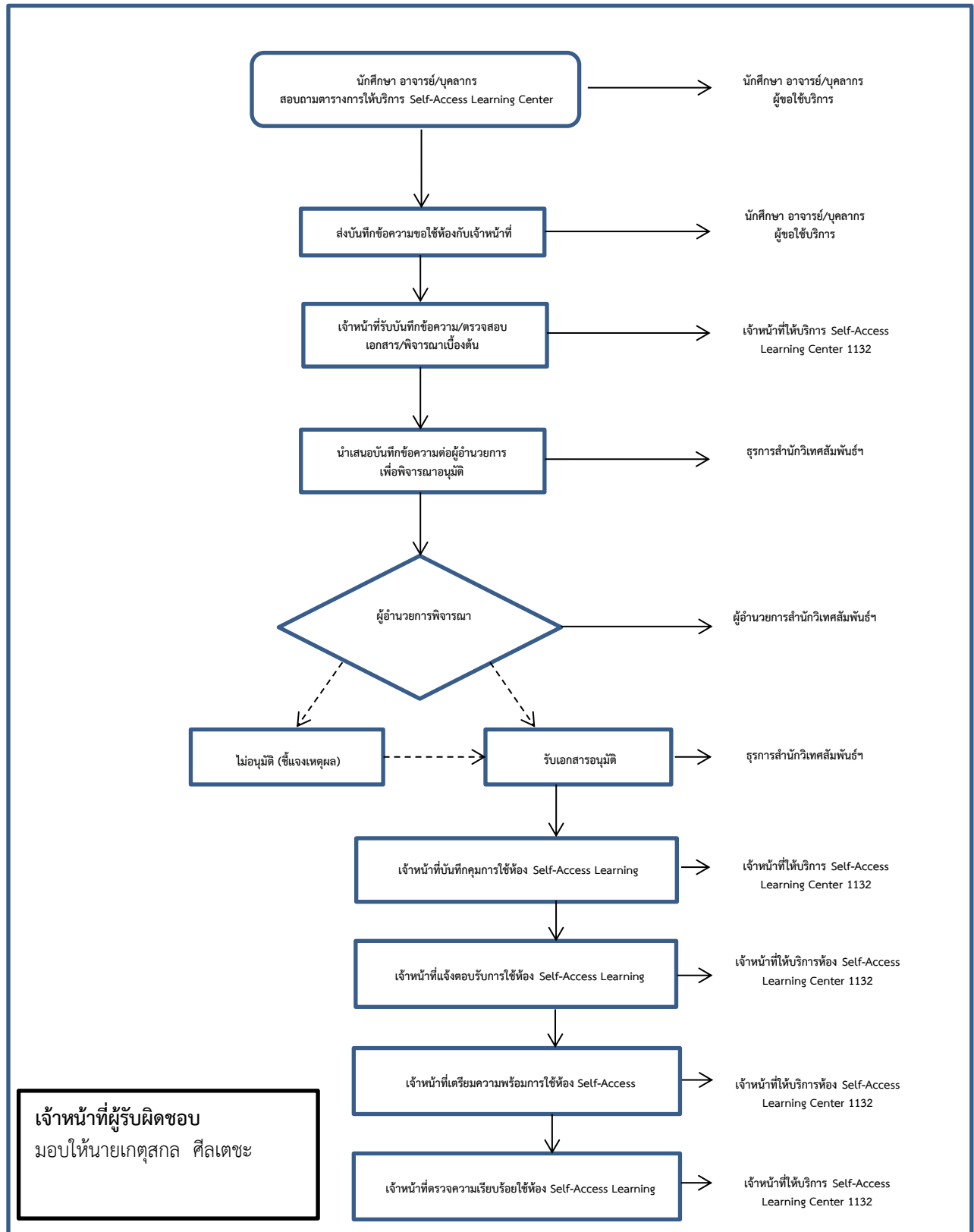

- * หมายเหตุ
- ใช้เวลาปฏิบัติงานตามขั้นตอน 1 วัน
 - ยื่นเอกสารการขอใช้ห้องประชุมล่วงหน้าอย่างน้อย 2 วันทำการ

ขั้นตอนการขอใช้ห้อง Sound Lab 1144 สำนักวิเทศสัมพันธ์และเครือข่ายอาเซียน

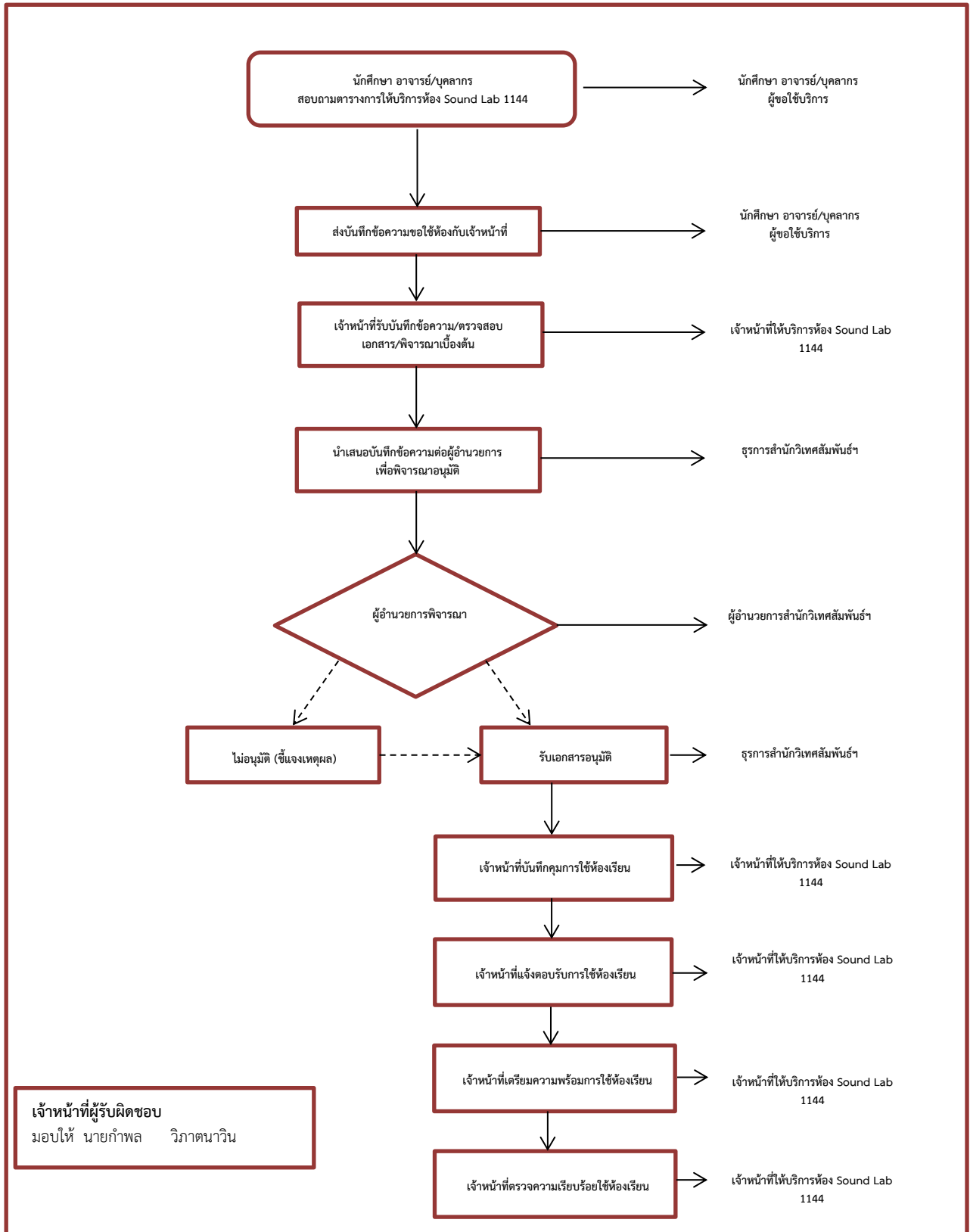

- * หมายเหตุ
- ใช้เวลาปฏิบัติงานตามขั้นตอน 1 วัน
 - ยื่นเอกสารการขอใช้ห้องประชุมล่วงหน้าอย่างน้อย 2 วันทำการ

สถาบันวิจัยและพัฒนา

สถาบันวิจัยและพัฒนา เป็นหน่วยงานสนับสนุนด้านการวิจัย โดยจัดบริการสนับสนุนทุนวิจัย แก่คณาจารย์ บุคลากร และนักศึกษา ตลอดจนบริการสารสนเทศผลงานวิจัย การดำเนินงานหลักของสถาบันวิจัยและพัฒนา ประกอบไปด้วย ให้คำปรึกษาด้านวิจัย ให้ทุนสนับสนุนงานวิจัย จัดฝึกอบรมเชิงปฏิบัติการที่เกี่ยวข้องกับการพัฒนาศักยภาพในการทำวิจัย บริการข้อมูลงานวิจัยต่างๆ และบริการเผยแพร่และถ่ายทอดผลงานวิจัย

นักศึกษาสามารถใช้บริการได้ดังนี้

1. ให้คำปรึกษาด้านการวิจัย สถาบันวิจัยและพัฒนา มีทีมคณาจารย์และเจ้าหน้าที่สำหรับให้คำปรึกษาที่เกี่ยวกับการวิจัยให้แก่นักศึกษา
2. ให้ทุนสนับสนุนการวิจัย นักศึกษาสามารถสอบถามรายละเอียดได้จากคณะที่สังกัด หรือที่สถาบันวิจัยและพัฒนา สามารถดาวน์โหลดเอกสารแบบฟอร์มต่างๆ ของการขอทุนได้จากเว็บไซต์ <http://research.bsru.ac.th>
3. บริการข้อมูลงานวิจัย สถาบันวิจัยและพัฒนา มีห้องสมุดวิจัยเพื่อให้นักศึกษาได้สืบค้นข้อมูลงานวิจัย รวมทั้งการให้บริการฐานข้อมูลงานวิจัยออนไลน์ให้แก่ นักศึกษาได้ใช้เป็นแหล่งสืบค้นและอ้างอิง
4. บริการเผยแพร่และถ่ายทอดผลงานวิจัย ทางสถาบันวิจัยและพัฒนา มีจัดเวทีประชุมทางวิชาการ เพื่อเผยแพร่ผลงานวิจัยทั้งในระดับชาติและระดับนานาชาติให้แก่ นักศึกษาได้นำเสนอผลงาน

สถานที่ตั้ง : อาคาร 6 ชั้น 7 โทรศัพท์ 02-473-7000 ต่อ 1600
เว็บไซต์ : <http://research.bsru.ac.th>

บัณฑิตวิทยาลัย



บัณฑิตวิทยาลัย

การศึกษาระดับบัณฑิตศึกษา เพื่อสร้างสรรค์ภูมิปัญญา สู่การพัฒนาประเทศที่ยั่งยืน

บัณฑิตวิทยาลัย

เป็นหน่วยงานจัดการศึกษา ควบคุมและกำกับคุณภาพการศึกษาระดับบัณฑิตศึกษาของมหาวิทยาลัยราชภัฏบ้านสมเด็จเจ้าพระยา อันประกอบไปด้วยหลักสูตรประกาศนียบัตรบัณฑิต ปริญญาโทและปริญญาเอก ให้ได้มาตรฐานตามที่ สกอ. กำหนด ตลอดจนหน้าที่เป็นหน่วยงานประสานงานการจัดการศึกษาระดับบัณฑิตศึกษาตั้งแต่การรับเข้าจนถึงการสำเร็จการศึกษา

ปณิธาน

ผลิตบัณฑิตที่มีภาวะผู้นำทางปัญญาและคุณธรรม นำการพัฒนาท้องถิ่นสู่สากลอย่างยั่งยืน

พันธกิจ

พัฒนาระบบบริหารตามหลักการจัดการคุณภาพจัดการส่งเสริมการจัดการศึกษาระดับบัณฑิตศึกษา ให้มีคุณภาพมาตรฐานสร้างเครือข่ายทางวิชาการทั้งในและต่างประเทศส่งเสริมการเผยแพร่ผลงานวิจัยระดับบัณฑิตศึกษา

เป้าหมายและวัตถุประสงค์

1. ผลิตบัณฑิตได้ตามความจำเป็นในการพัฒนา มีคุณภาพอย่างต่อเนื่องเพื่อส่งเสริมคุณลักษณะผู้เรียนและเป็นกลไกหลักในการพัฒนาท้องถิ่นอย่างเป็นรูปธรรม
2. ส่งเสริมการวิจัยและการบริการวิชาการแก่ชุมชนหลากหลาย มีคุณภาพ ดำเนินการบนฐานความต้องการจำเป็น และใช้ประโยชน์จริงในการพัฒนาท้องถิ่น
3. สร้างเครือข่ายองค์กรและเครือข่ายบุคคลเป็นเครือข่ายความร่วมมือในการผลิตและการพัฒนาคุณภาพบัณฑิตศึกษา ตามหลักธรรมาภิบาลที่ประสบความสำเร็จทั้งในและต่างประเทศอย่างเป็นรูปธรรม

สีประจำคณะ

เทาเขียว

ที่ตั้ง

1061 ถนนอิสรภาพ แขวงหิรัญรูจี เขตธนบุรี กทม. 10600 อาคาร 11 ชั้น 5 อาคารสมเด็จพระเจ้าพระยาบรมมหาประยูรวงศ์

โทรศัพท์

02-4737000 ต่อ 1812, 1814

Facebook

บัณฑิตวิทยาลัย มหาวิทยาลัยราชภัฏบ้านสมเด็จเจ้าพระยา

https://www.facebook.com/graduateschoolbsru/?epa=SEARCH_BOX

Fanpages

<http://grad.bsru.ac.th/th/>

หลักสูตรที่เปิดสอน

ป.บัณฑิต

หลักสูตรสาขาวิชาประกาศนียบัตรบัณฑิตวิชาชีพครู

ปริญญาโท

หลักสูตรครุศาสตรมหาบัณฑิต สาขาวิชาการบริหารการศึกษา

หลักสูตรครุศาสตรมหาบัณฑิต สาขาวิชาหลักสูตรและการสอน

หลักสูตรครุศาสตรมหาบัณฑิต สาขาวิชาการจัดการศึกษาและนวัตกรรมการจัดการเรียนรู้

หลักสูตรครุศาสตรมหาบัณฑิต สาขาวิชาดนตรีศึกษา

หลักสูตรครุศาสตรมหาบัณฑิต สาขาวิชาการสอนภาษาอังกฤษในภาษาสากล

หลักสูตรวิทยาศาสตรมหาบัณฑิต สาขาวิชาจิตวิทยาการศึกษา

หลักสูตรวิทยาศาสตรมหาบัณฑิต สาขาวิชาระบบสารสนเทศเพื่อการจัดการ

หลักสูตรวิทยาศาสตรมหาบัณฑิต สาขาวิชาการบริหารเทคโนโลยีและนวัตกรรม

หลักสูตรสาขาวิชาบริหารธุรกิจมหาบัณฑิต (หลักสูตรนานาชาติ)

หลักสูตรศิลปกรรมศาสตรมหาบัณฑิต สาขาวิชาทัศนศิลป์

หลักสูตรศิลปศาสตรมหาบัณฑิต สาขาวิชาภาษาไทย

หลักสูตรแพทย์แผนไทยมหาบัณฑิต สาขาวิชาเภสัชกรรมไทย

หลักสูตรรัฐประศาสนศาสตรมหาบัณฑิต สาขาวิชาการจัดการภาครัฐสมัยใหม่

ปริญญาเอก

หลักสูตรครุศาสตรดุษฎีบัณฑิต สาขาวิชาการบริหารการศึกษา

หลักสูตรปรัชญาดุษฎีบัณฑิต สาขาวิชาหลักสูตรและการสอน

หลักสูตรปรัชญาดุษฎีบัณฑิต สาขาวิชาดนตรีศึกษา

หลักสูตรปรัชญาดุษฎีบัณฑิต สาขาวิชาการบริหารเทคโนโลยีและนวัตกรรม

หลักสูตรแพทย์แผนไทยดุษฎีบัณฑิต สาขาวิชาเภสัชกรรมไทย

ทีมบริหาร

- | | |
|---|----------------------------------|
| 1. อาจารย์ ดร.คณกร สว่างเจริญ | คณบดีบัณฑิตวิทยาลัย |
| 2. ผู้ช่วยศาสตราจารย์ ดร.ประไพ ศรีตามา | รองคณบดีฝ่ายวิชาการ |
| 3. ผู้ช่วยศาสตราจารย์อัครนันท์ อัครวิสต์โกคิน | รองคณบดีฝ่ายบริหาร |
| 4. อาจารย์เพียงธิดา เสรีสุทธิกุลชัย | รองคณบดีฝ่ายประกันคุณภาพและวิจัย |
| 5. ผู้ช่วยศาสตราจารย์พงษ์พันธ์ นารีน้อย | ผู้ช่วยคณบดีฝ่ายนโยบายและแผน |

สถานที่ตั้ง : อาคาร 11 ชั้น 5 โทรศัพท์ 02-473-7000 ต่อ 1811 , 1814

เว็บไซต์ : <http://grad.bsru.ac.th>

สำนักโรงเรียนสาธิต (Office of Demonstration School)

สำนักโรงเรียนสาธิตประกอบด้วยสามหน่วยงานย่อย ศูนย์สาธิตการศึกษาปฐมวัย โรงเรียนประถมสาธิต และโรงเรียนมัธยมสาธิต สำนักโรงเรียนสาธิตส่งเสริมและเร่งรัดการจัดการเรียนรู้ขั้นพื้นฐานให้ได้มาตรฐาน และมีคุณภาพ โดยเน้นทักษะกระบวนการคิด การแสวงหาความรู้ ส่งเสริมการจัดกิจกรรมการพัฒนา ผู้เรียนให้มีคุณธรรม จริยธรรม และค่านิยมที่พึงประสงค์ ให้บริการทางวิชาการแก่ชุมชนและสังคม ในท้องถิ่น เป็นแหล่งทดลอง ค้นคว้า และวิจัย เพื่อพัฒนาองค์ความรู้ด้านการศึกษา

สำนักโรงเรียนสาธิตเปิดโอกาสให้นักศึกษาระดับปริญญาตรี คณะครุศาสตร์ มหาวิทยาลัยราชภัฏบ้านสมเด็จเจ้าพระยาใช้เป็นแหล่งฝึกประสบการณ์วิชาชีพ คือให้นักศึกษาได้สังเกตการสอนและฝึกสอน ก่อนที่จะไปประกอบอาชีพจริง และเป็นแหล่งวิจัยค้นคว้าทางด้านการศึกษา

สถานที่ตั้ง : โรงเรียนสาธิตมหาวิทยาลัยราชภัฏบ้านสมเด็จเจ้าพระยา โทรศัพท์ 02-473-7000
โรงเรียนประถมสาธิต ต่อ 2104 โรงเรียนมัธยมสาธิต ต่อ 2600

เว็บไซต์ : โรงเรียนประถมสาธิต <http://school.bsru.ac.th>
โรงเรียนมัธยมสาธิต <http://mattayom.bsru.ac.th>

ระเบียบข้อบังคับและประกาศ
ที่เกี่ยวกับการลงทะเบียนและประเมินผล
สำหรับนักศึกษา ปี พ.ศ. 2560 เป็นต้นไป

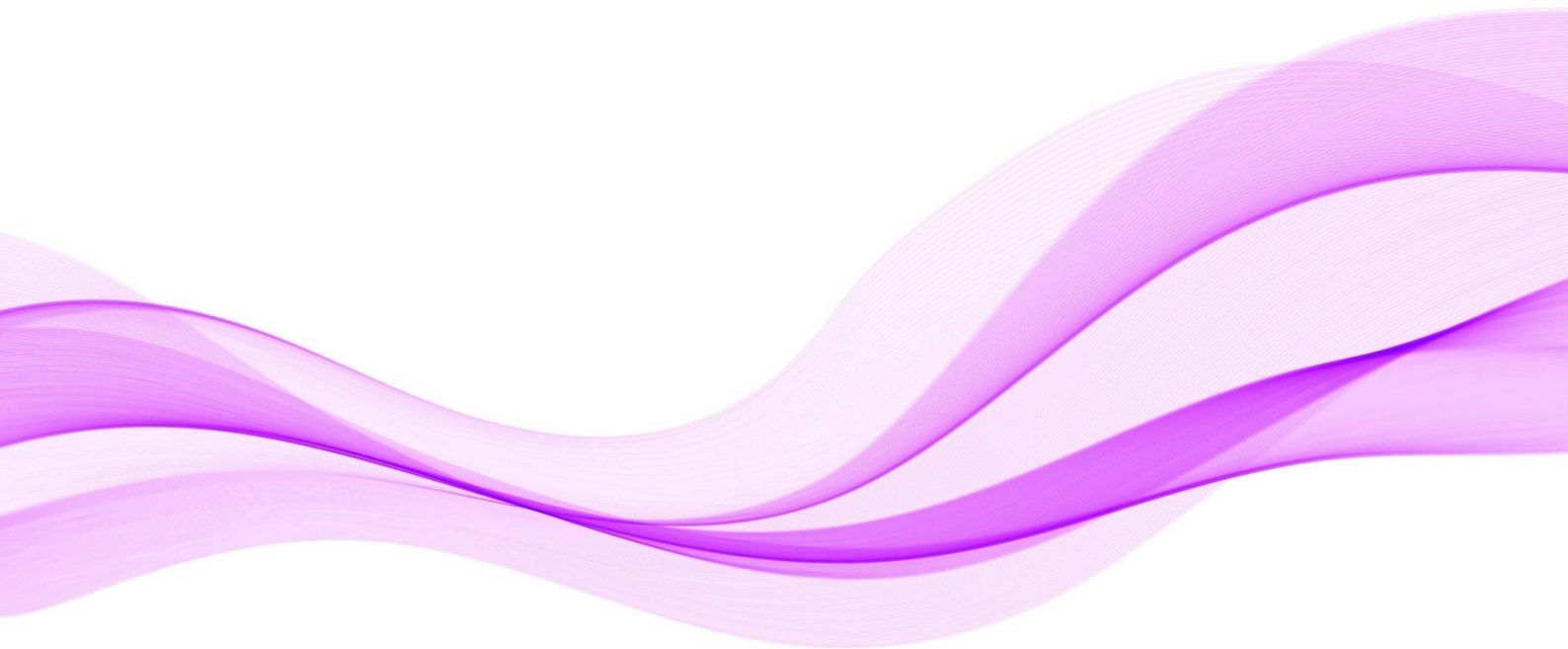



ข้อบังคับมหาวิทยาลัยราชภัฏบ้านสมเด็จเจ้าพระยา

ว่าด้วย การศึกษาระดับปริญญาตรี

พ.ศ. ๒๕๖๐

โดยที่เป็นการสมควรให้มีข้อบังคับเกี่ยวกับการศึกษาระดับปริญญาตรีของมหาวิทยาลัยราชภัฏบ้านสมเด็จเจ้าพระยา เพื่อให้การจัดการศึกษาเป็นไปด้วยความเรียบร้อยสอดคล้องกับประกาศกระทรวงศึกษาธิการ เรื่อง เกณฑ์มาตรฐานหลักสูตรระดับปริญญาตรี พ.ศ. ๒๕๕๘ และการผลิตบัณฑิตให้มีคุณภาพตามกรอบมาตรฐานคุณวุฒิระดับอุดมศึกษาแห่งชาติ

อาศัยอำนาจตามความในมาตรา ๑๘ (๒) แห่งพระราชบัญญัติมหาวิทยาลัยราชภัฏ พ.ศ. ๒๕๔๗ ประกอบกับมติสภามหาวิทยาลัยราชภัฏบ้านสมเด็จเจ้าพระยา ในคราวประชุม ครั้งที่ ๙/๒๕๖๐ วันที่ ๒๑ กันยายน พ.ศ. ๒๕๖๐ จึงออกข้อบังคับไว้ ดังต่อไปนี้

ข้อ ๑ ข้อบังคับนี้เรียกว่า “ข้อบังคับมหาวิทยาลัยราชภัฏบ้านสมเด็จเจ้าพระยา ว่าด้วย การศึกษาระดับปริญญาตรี พ.ศ. ๒๕๖๐”

ข้อ ๒ ข้อบังคับนี้ให้ใช้บังคับตั้งแต่วันถัดจากวันประกาศเป็นต้นไป

ข้อ ๓ ในข้อบังคับนี้

“มหาวิทยาลัย” หมายความว่า มหาวิทยาลัยราชภัฏบ้านสมเด็จเจ้าพระยา

“สภามหาวิทยาลัย” หมายความว่า สภามหาวิทยาลัยราชภัฏบ้านสมเด็จเจ้าพระยา

“สภาวิชาการ” หมายความว่า สภาวิชาการมหาวิทยาลัยราชภัฏบ้านสมเด็จเจ้าพระยา

“อธิการบดี” หมายความว่า อธิการบดีมหาวิทยาลัยราชภัฏบ้านสมเด็จเจ้าพระยา

“นักศึกษา” หมายความว่า นักศึกษาระดับปริญญาตรีของมหาวิทยาลัยราชภัฏบ้านสมเด็จเจ้าพระยา ทั้งประเภทการลงทะเบียนเรียนเต็มเวลา และการลงทะเบียนเรียนไม่เต็มเวลา

ข้อ ๔ ให้อธิการบดีรักษาการตามข้อบังคับนี้ และให้มีอำนาจในการออกประกาศ หรือคำสั่ง เพื่อปฏิบัติการให้เป็นไปตามข้อบังคับนี้ ในกรณีที่มีปัญหาอันเกิดจากการปฏิบัติตามข้อบังคับนี้ ให้อธิการบดีมีอำนาจวินิจฉัยชี้ขาด

หมวด ๑

บททั่วไป

ข้อ ๕ ข้อบังคับมหาวิทยาลัยราชภัฏบ้านสมเด็จเจ้าพระยา ว่าด้วยการศึกษาระดับปริญญาตรี พ.ศ. ๒๕๖๐ นี้ ให้ใช้กับนักศึกษาที่เข้าศึกษาตั้งแต่ปีการศึกษา ๒๕๖๐ เป็นต้นไป

ข้อ ๖ จำนวนคุณวุฒิและคุณสมบัติของอาจารย์ ให้เป็นไปตามประกาศกระทรวงศึกษาธิการ เรื่อง เกณฑ์มาตรฐานหลักสูตรระดับปริญญาตรี พ.ศ. ๒๕๕๘ และประกาศกระทรวงศึกษาธิการ เรื่อง แนวทางการบริหารเกณฑ์มาตรฐานหลักสูตรระดับอุดมศึกษา พ.ศ. ๒๕๕๘

หมวด ๒

การจัดการศึกษา

ข้อ ๗ ระบบการจัดการศึกษา ใช้ระบบทวิภาค โดยหนึ่งปีการศึกษาแบ่งออกเป็นสองภาค การศึกษาปกติ หนึ่งภาคการศึกษาปกติมีระยะเวลาศึกษาไม่น้อยกว่า ๑๕ สัปดาห์ มหาวิทยาลัยอาจเปิดการศึกษา ภาคฤดูร้อน ซึ่งกำหนดระยะเวลาและจำนวนหน่วยกิต ให้มีสัดส่วนเทียบเคียงกันได้กับการศึกษาภาคปกติ

การจัดการศึกษามีสามลักษณะ ดังนี้

(๑) การจัดการศึกษาภาคปกติ เป็นการจัดการศึกษาในเวลาราชการ หลักสูตรสาขาวิชาใด มีรายวิชาที่จำเป็นต้องเปิดสอนในภาคการศึกษาฤดูร้อน เพื่อการฝึกประสบการณ์วิชาชีพ การฝึกงานหรือ การฝึกภาคสนาม กรณีศึกษาหรือเป็นไปเพื่อประโยชน์ของนักศึกษา การบริหารจัดการรายวิชาให้ถือเสมือนว่าเป็นส่วนหนึ่งของภาคการศึกษาปกติ

(๒) การจัดการศึกษาภาคพิเศษ เป็นการจัดการศึกษานอกเวลาราชการ

(๓) การจัดการศึกษาลักษณะอื่นๆ เป็นการจัดการศึกษาที่มีความยืดหยุ่นในการกำหนด จุดมุ่งหมาย รูปแบบการจัดการศึกษา การวัดและประเมินผล ซึ่งเป็นเงื่อนไขสำคัญของการจัดการศึกษาและ การสำเร็จการศึกษา โดยเนื้อหาหลักสูตรจะต้องมีความเหมาะสมสอดคล้องกับสภาพปัญหาและความต้องการ ของบุคคลแต่ละกลุ่ม ทั้งนี้ โดยการอนุมัติของสภามหาวิทยาลัยตามคำแนะนำของสภาวิชาการ และให้ทำเป็น ประกาศมหาวิทยาลัย

ข้อ ๘ การคิดหน่วยกิต

(๑) รายวิชาภาคทฤษฎี ที่ใช้เวลาบรรยายหรืออภิปรายปัญหาไม่น้อยกว่า ๑๕ ชั่วโมง ต่อภาคการศึกษาปกติ ให้มีค่าเท่ากับ ๑ หน่วยกิต

(๒) รายวิชาภาคปฏิบัติ ที่ใช้เวลาฝึกหรือทดลองไม่น้อยกว่า ๓๐ ชั่วโมงต่อภาคการศึกษาปกติ ให้มีค่าเท่ากับ ๑ หน่วยกิต

(ก) การฝึกงานหรือการฝึกภาคสนาม ที่ใช้เวลาฝึกไม่น้อยกว่า ๔๕ ชั่วโมงต่อภาคการศึกษาปกติ ให้มีค่าเท่ากับ ๑ หน่วยกิต

(ข) การทำโครงการหรือกิจกรรมการเรียนรู้อื่นใดตามที่ได้รับมอบหมายที่ใช้เวลาทำโครงการหรือกิจกรรมนั้นๆ ไม่น้อยกว่า ๔๕ ชั่วโมงต่อภาคการศึกษาปกติ ให้มีค่าเท่ากับ ๑ หน่วยกิต

ข้อ ๙ จำนวนหน่วยกิตรวมและระยะเวลาการศึกษา

(๑) หลักสูตรปริญญาตรี (๔ ปี) ให้มีจำนวนหน่วยกิตรวมไม่น้อยกว่า ๑๒๐ หน่วยกิต ใช้เวลาศึกษาไม่เกินแปดปีการศึกษา สำหรับการลงทะเบียนเรียนเต็มเวลา และไม่เกินสิบสองปีการศึกษาสำหรับการลงทะเบียนเรียนไม่เต็มเวลา

(๒) หลักสูตรปริญญาตรี (๕ ปี) ให้มีจำนวนหน่วยกิตรวมไม่น้อยกว่า ๑๕๐ หน่วยกิต ใช้เวลาศึกษาไม่เกินสิบปีการศึกษา สำหรับการลงทะเบียนเรียนเต็มเวลา และไม่เกินสิบห้าปีการศึกษาสำหรับการลงทะเบียนเรียนไม่เต็มเวลา

(๓) หลักสูตรปริญญาตรี (ต่อเนื่อง) ให้มีจำนวนหน่วยกิตรวมไม่น้อยกว่า ๗๒ หน่วยกิต ใช้เวลาศึกษาไม่เกินสี่ปีการศึกษา สำหรับการลงทะเบียนเรียนเต็มเวลา และไม่เกินหกปีการศึกษาสำหรับการลงทะเบียนเรียนไม่เต็มเวลา

การนับระยะเวลาการศึกษาตามวรรคหนึ่ง ให้เริ่มนับตั้งแต่วันที่เปิดภาคการศึกษาแรกที่เข้าศึกษาในหลักสูตรนั้น

ข้อ ๑๐ โครงสร้างหลักสูตร ประกอบด้วยหมวดวิชาศึกษาทั่วไป หมวดวิชาเฉพาะ และหมวดวิชาเลือกเสรี โดยมีสัดส่วนจำนวนหน่วยกิตของแต่ละหมวดวิชา ดังนี้

(๑) หมวดวิชาศึกษาทั่วไป หมายถึง หมวดวิชาที่เสริมสร้างความเป็นมนุษย์ที่สมบูรณ์ ให้มีความรอบรู้อย่างกว้างขวาง เข้าใจ และเห็นคุณค่าของตนเอง ผู้อื่น สังคม ศิลปวัฒนธรรม และธรรมชาติ ใส่ใจต่อความเปลี่ยนแปลงของสรรพสิ่ง พัฒนาตนเองอย่างต่อเนื่อง ดำเนินชีวิตอย่างมีคุณธรรม พร้อมให้ความช่วยเหลือเพื่อนมนุษย์ และเป็นพลเมืองที่มีคุณค่าของสังคมไทยและสังคมโลก มหาวิทยาลัยอาจจัดวิชาศึกษาทั่วไปในลักษณะจำแนกเป็นรายวิชาหรือลักษณะบูรณาการใดๆ ก็ได้ โดยผสมผสานเนื้อหาวิชาที่ครอบคลุมสาระของกลุ่มวิชาสังคมศาสตร์ มนุษยศาสตร์ ภาษา และกลุ่มวิชาวิทยาศาสตร์กับคณิตศาสตร์ ในสัดส่วนที่เหมาะสม เพื่อให้บรรลุวัตถุประสงค์ของหมวดวิชาศึกษาทั่วไป โดยให้มีจำนวนหน่วยกิตรวมไม่น้อยกว่า ๓๐ หน่วยกิต

การจัดวิชาศึกษาทั่วไปสำหรับหลักสูตรปริญญาตรี (ต่อเนื่อง) อาจได้รับการยกเว้นรายวิชาที่ได้ศึกษามาแล้วในระดับประกาศนียบัตรวิชาชีพชั้นสูงหรือระดับอนุปริญญา ทั้งนี้ จำนวนหน่วยกิตของรายวิชาที่ได้รับการยกเว้นดังกล่าว เมื่อนับรวมกับรายวิชาที่จะศึกษาเพิ่มเติมในหลักสูตรปริญญาตรี (ต่อเนื่อง) ต้องไม่น้อยกว่า ๓๐ หน่วยกิต

(๒) หมวดวิชาเฉพาะ หมายถึง วิชาแกน วิชาเฉพาะด้าน วิชาพื้นฐานวิชาชีพและวิชาชีพ ที่มุ่งหมายให้ผู้เรียนมีความรู้ ความเข้าใจ และปฏิบัติงานได้ โดยให้มีจำนวนหน่วยกิตรวม ดังนี้

(๒.๑) หลักสูตรปริญญาตรี (๔ ปี) ทางวิชาการ ให้มีจำนวนหน่วยกิตหมวดวิชาเฉพาะ รวมไม่น้อยกว่า ๗๒ หน่วยกิต

(๒.๒) หลักสูตรปริญญาตรี (๔ ปี) ทางวิชาชีพหรือปฏิบัติการ ให้มีจำนวนหน่วยกิตหมวด วิชาเฉพาะรวมไม่น้อยกว่า ๗๒ หน่วยกิต โดยต้องเรียนวิชาทางปฏิบัติการตามที่มาตราฐานวิชาชีพกำหนด หากไม่มีมาตรฐานวิชาชีพกำหนดต้องเรียนวิชาทางปฏิบัติการไม่น้อยกว่า ๓๖ หน่วยกิต และทางทฤษฎี ไม่น้อยกว่า ๒๔ หน่วยกิต

(๒.๓) หลักสูตรปริญญาตรี (ต่อเนื่อง) ให้มีจำนวนหน่วยกิตหมวดวิชาเฉพาะรวมไม่น้อยกว่า ๔๒ หน่วยกิต ในจำนวนนั้นต้องเป็นวิชาทางทฤษฎีไม่น้อยกว่า ๑๘ หน่วยกิต

(๒.๔) หลักสูตรปริญญาตรี (๕ ปี) ให้มีจำนวนหน่วยกิตหมวดวิชาเฉพาะรวมไม่น้อยกว่า ๙๐ หน่วยกิต

มหาวิทยาลัยอาจจัดหมวดวิชาเฉพาะในลักษณะวิชาเอกเดี่ยว วิชาเอกคู่ หรือวิชาเอก และวิชาโทก็ได้ โดยวิชาเอกต้องมีจำนวนหน่วยกิตไม่น้อยกว่า ๓๐ หน่วยกิต และวิชาโทต้องมีจำนวนหน่วยกิต ไม่น้อยกว่า ๑๕ หน่วยกิต ในกรณีที่จัดหลักสูตรแบบวิชาเอกคู่ต้องเพิ่มจำนวนหน่วยกิตของวิชาเอกอีกไม่น้อยกว่า ๓๐ หน่วยกิต และให้มีจำนวนหน่วยกิตรวมไม่น้อยกว่า ๑๕๐ หน่วยกิต

(๓) หมวดวิชาเลือกเสรี หมายถึง วิชาที่มุ่งให้ผู้เรียนมีความรู้ความเข้าใจตามที่ตนเองถนัด หรือสนใจ โดยเปิดโอกาสให้ผู้เรียนเลือกเรียนรายวิชาใดๆ ในหลักสูตรระดับปริญญาตรี โดยให้มีจำนวน หน่วยกิตรวมไม่น้อยกว่า ๖ หน่วยกิต

มหาวิทยาลัยอาจยกเว้นหรือเทียบโอนหน่วยกิตรายวิชาในทุกหมวดวิชาให้กับนักศึกษา ที่มีความรู้ความสามารถที่สามารถวัดมาตรฐานได้

หมวด ๓

การรับเข้าศึกษา

ข้อ ๑๑ คุณสมบัติของผู้สมัครเข้าเป็นนักศึกษา

(๑) เป็นผู้สำเร็จการศึกษาชั้นมัธยมศึกษาตอนปลายหรือเทียบเท่าขึ้นไป เว้นแต่หลักสูตร ปริญญาตรี (ต่อเนื่อง) จะต้องสำเร็จการศึกษาระดับอนุปริญญา (๓ ปี) หรือเทียบเท่า ประกาศนียบัตร วิชาชีพชั้นสูงหรือเทียบเท่าในสาขาวิชาที่ตรงหรือสัมพันธ์กับสาขาวิชาที่จะเข้าศึกษา หรือประกาศนียบัตรอื่นๆ ที่เทียบเท่าขึ้นไป ที่สภามหาวิทยาลัยรับรอง สำหรับนักศึกษาต่างชาติต้องสำเร็จการศึกษาเทียบได้ ในระดับเดียวกัน

(๒) ไม่เป็นโรคติดต่อร้ายแรง โรคที่สังคมรังเกียจ หรือโรคสำคัญที่เป็นอุปสรรคต่อการศึกษา ทั้งทางร่างกายและจิตใจ

(ก) มีคุณสมบัติอย่างอื่นตามประกาศที่อธิการบดีกำหนดโดยความเห็นชอบของสภาวิชาการ การรับเข้าศึกษาในกรณีนอกเหนือจากที่กำหนดเป็นคุณสมบัติไว้ตาม (ด) ให้เสนอ สภามหาวิทยาลัยอนุมัติเป็นการเฉพาะราย

ข้อ ๑๒ การสอบคัดเลือกและการคัดเลือกเป็นนักศึกษา

(๑) มหาวิทยาลัยอาจสอบคัดเลือกหรือคัดเลือกผู้สมัครเข้าเป็นนักศึกษาจากผู้สำเร็จ การศึกษาระดับมัธยมศึกษาตอนปลายหรือเทียบเท่าตามประกาศและรายละเอียดที่มหาวิทยาลัยกำหนด หรือให้เป็นไปตามระเบียบการคัดเลือกเพื่อเข้าศึกษาในสถาบันอุดมศึกษาของสำนักงานคณะกรรมการ การอุดมศึกษา

(๒) มหาวิทยาลัยอาจสอบคัดเลือกหรือคัดเลือกผู้สำเร็จการศึกษาระดับอนุปริญญา หรือเทียบเท่า หรือผู้ที่ได้รับปริญญาตรีหรือเทียบเท่าเข้าเป็นนักศึกษาเพื่อศึกษาระดับปริญญาตรีตามประกาศ หรือรายละเอียดที่มหาวิทยาลัยกำหนด

ข้อ ๑๓ นักศึกษา แบ่งออกเป็นสามประเภท ดังนี้

(๑) นักศึกษาภาคปกติ เป็นนักศึกษาที่มีคุณสมบัติตามข้อ ๑๑ ซึ่งมหาวิทยาลัยรับเข้าศึกษา ในหลักสูตรปริญญาตรีที่ลงทะเบียนเรียนในเวลาราชการ

(๒) นักศึกษาภาคพิเศษ เป็นนักศึกษาที่มีคุณสมบัติตามข้อ ๑๑ ซึ่งมหาวิทยาลัยรับเข้าศึกษา ในหลักสูตรปริญญาตรีที่ลงทะเบียนเรียนนอกเวลาราชการ

(๓) นักศึกษาสมทบ เป็นนักศึกษาระดับปริญญาจากสถาบันอุดมศึกษาอื่นที่มหาวิทยาลัย รับให้ลงทะเบียนเรียนสมทบ หรือการทำวิจัย รวมทั้งการแลกเปลี่ยนหรือความตกลงร่วมมือทางวิชาการ กับสถาบันอุดมศึกษาอื่น

ข้อ ๑๔ การรับย้ายนักศึกษาจากสถาบันอุดมศึกษาอื่น

(๑) มหาวิทยาลัยอาจพิจารณารับย้ายนักศึกษาระดับปริญญาจากสถาบันอุดมศึกษาอื่น ที่สภามหาวิทยาลัยรับรอง และ

(๒) มหาวิทยาลัยจะพิจารณารับย้าย โดยความเห็นชอบของคณะ และ

(๓) คุณสมบัติของนักศึกษาที่จะได้รับการพิจารณารับย้าย

(๓.๑) มีคุณสมบัติครบถ้วนตามข้อ ๑๑ และได้ศึกษาในสถาบันอุดมศึกษาเดิมมาก่อนแล้ว ไม่น้อยกว่าหนึ่งปีการศึกษา

(๓.๒) มีผลการเรียนจากสถาบันอุดมศึกษาเดิมโดยมีค่าระดับคะแนนเฉลี่ยสะสม ไม่น้อยกว่า ๒.๐๐

(๓.๓) มีระยะเวลาที่ต้องศึกษาอยู่ในมหาวิทยาลัยอีกไม่น้อยกว่า ๑ ปีการศึกษา สำหรับการนับระยะเวลาการศึกษาตลอดหลักสูตรให้รวมเวลาเรียนจากสถาบันอุดมศึกษาเดิมด้วย

ข้อ ๑๕ การย้ายสาขาวิชาของนักศึกษา ให้เป็นไปตามหลักเกณฑ์ ดังนี้

(๑) ต้องเป็นผู้เคยลงทะเบียนเรียนมาแล้วไม่น้อยกว่าสองภาคการศึกษาปกติ และไม่เกินสี่ภาคการศึกษาปกติ และต้องได้รับคะแนนเฉลี่ยสะสมไม่ต่ำกว่า ๒.๐๐ ในภาคการศึกษาที่ยื่นคำร้องขอย้ายสาขาวิชา

(๒) ยังมีสถานภาพการเป็นนักศึกษาอยู่ และต้องไม่ค้างชำระค่าธรรมเนียมการศึกษา

(๓) ต้องได้รับความเห็นชอบจากอาจารย์ที่ปรึกษา ประธานสาขาวิชา และคณบดีในคณะเดิม และต้องได้รับการอนุมัติจากประธานสาขาวิชาและคณบดีในคณะใหม่ตามลำดับ

(๔) การขอย้ายสาขาวิชาในภาคเรียนใด เมื่อได้รับอนุมัติจะมีผลบังคับในภาคเรียนถัดไป

นักศึกษาสามารถขอย้ายสาขาวิชาได้ไม่เกินหนึ่งครั้ง และการขอย้ายสาขาวิชาไม่อาจใช้เป็นเหตุในการยื่นคำร้องขอลงทะเบียนเรียนเกินหน่วยกิตตามที่กำหนดในข้อ ๑๖

หมวด ๔

การลงทะเบียน

ข้อ ๑๖ การลงทะเบียนเรียนของนักศึกษา

(๑) นักศึกษาประเภทลงทะเบียนเรียนเต็มเวลา ให้ลงทะเบียนเรียนได้ไม่น้อยกว่า ๙ หน่วยกิต และไม่เกิน ๒๒ หน่วยกิต ในแต่ละภาคการศึกษาปกติ

(๒) นักศึกษาประเภทลงทะเบียนเรียนไม่เต็มเวลา ให้ลงทะเบียนเรียนได้ไม่เกิน ๙ หน่วยกิต ในแต่ละภาคการศึกษาปกติ

การลงทะเบียนเรียนในภาคฤดูร้อน ให้ลงทะเบียนเรียนได้ไม่เกิน ๙ หน่วยกิต

มหาวิทยาลัยอาจกำหนดการลงทะเบียนเรียนที่มีจำนวนหน่วยกิตแตกต่างไปจากเกณฑ์ข้างต้นก็อาจทำได้ โดยต้องไม่กระทบกระเทือนต่อมาตรฐานและคุณภาพการศึกษา และต้องเรียนให้ครบตามจำนวนหน่วยกิตตามที่ระบุไว้ในหลักสูตร ทั้งนี้ ให้เป็นไปตามประกาศที่มหาวิทยาลัยกำหนด

ข้อ ๑๗ การลงทะเบียนเรียนรายวิชาในแต่ละภาคการศึกษา ให้มีอาจารย์ที่ปรึกษาเป็นผู้ให้คำปรึกษาแนะนำและแนะแนวการศึกษาตามแผนการศึกษา โดยถือข้อปฏิบัติในการลงทะเบียนเรียนดังนี้

(๑) การลงทะเบียนเรียนรายวิชา ให้ดำเนินการตามประกาศของมหาวิทยาลัย

การลงทะเบียนเรียนหลังวันที่ยุติมหาวิทยาลัยกำหนด จะต้องชำระค่าธรรมเนียมตามระเบียบของมหาวิทยาลัย

(๒) การถอนการลงทะเบียนเรียน ให้กระทำได้ภายในระยะเวลาเพิ่ม-ถอนรายวิชาเท่านั้น การถอนรายวิชาจะไม่บันทึกผลการลงทะเบียนในใบรายงานผลการศึกษา

(๓) การยกเลิกรายวิชา ให้กระทำภายหลังครบกำหนดระยะเวลาเพิ่ม-ถอน แต่ต้องดำเนินการให้เสร็จสิ้นก่อนสอบปลายภาคอย่างน้อยสองสัปดาห์

(๔) ในกรณีที่มีความจําเป็น มหาวิทยาลัยอาจประกาศงดการเรียนการสอน หรือจํากัดจํานวนนักศึกษาที่ลงทะเบียนในรายวิชาใดรายวิชาหนึ่งได้

(๕) การลงทะเบียนที่ผิดเงื่อนไข ให้ถือว่าการลงทะเบียนนั้นเป็นโมฆะ

(๖) การลงทะเบียนรายวิชาจะสมบูรณ์เมื่อได้ชำระค่าธรรมเนียมการศึกษาต่างๆ แล้ว

(๗) ในกรณีมีโครงการแลกเปลี่ยนนักศึกษาระหว่างสถาบันอุดมศึกษา หรือมีข้อตกลงเฉพาะรายมหาวิทยาลัยอาจพิจารณาอนุมัติให้นักศึกษาลงทะเบียนเรียนรายวิชาที่เปิดสอนในสถาบันอุดมศึกษาอื่นแทน การลงทะเบียนเรียนในมหาวิทยาลัยทั้งหมดหรือบางส่วนได้ หรืออาจพิจารณาอนุมัติให้ลงทะเบียนรายวิชาที่เปิดสอนในมหาวิทยาลัย โดยชำระค่าธรรมเนียมการศึกษาตามที่กำหนดไว้ในประกาศมหาวิทยาลัยก็ได้

หมวด ๕

การวัดและประเมินผลการศึกษา

ข้อ ๑๘ ให้มีการประเมินผลการเรียนในรายวิชาต่างๆ ตามหลักสูตร ดังนี้

(๑) ระบบค่าระดับคะแนน แบ่งเป็นแปดระดับ

ระดับคะแนน	ความหมายของผลการเรียน	ค่าระดับคะแนน
A	ดีเยี่ยม (excellent)	๔.๐
B+	ดีมาก (very good)	๓.๕
B	ดี (good)	๓.๐
C+	ดีพอใช้ (fairly good)	๒.๕
C	พอใช้ (fair)	๒.๐
D+	อ่อน (poor)	๑.๕
D	อ่อนมาก (very poor)	๑.๐
F	ตก (fail)	๐.๐

ระบบนี้ใช้สำหรับการประเมินผลการเรียนในรายวิชาที่เรียนตามหลักสูตรและนับหน่วยกิตในการสำเร็จการศึกษา ค่าระดับคะแนนที่ถือว่าสอบได้ตามระบบนี้ ต้องไม่ต่ำกว่า “D” ถ้านักศึกษาได้ค่าระดับคะแนน “F” ต้องลงทะเบียนเรียนใหม่จนกว่าจะสอบได้ ยกเว้นวิชาเลือก หากได้ค่าระดับคะแนน “F” สามารถเปลี่ยนไปลงทะเบียนและเรียนรายวิชาอื่นแทนได้

ส่วนการประเมินรายวิชาการฝึกประสบการณ์วิชาชีพ ถ้าได้ค่าระดับคะแนนต่ำกว่า “C” ถือว่าสอบตก นักศึกษาจะต้องลงทะเบียนเรียนใหม่

(๒) ระบบไม่มีค่าระดับคะแนน กำหนดสัญลักษณ์การประเมิน ดังนี้

ระดับการประเมิน	ความหมายของผลการประเมิน
S (Satisfactory)	เป็นที่พอใจ
U (Unsatisfactory)	ไม่เป็นที่พอใจ

ระบบนี้ใช้สำหรับการประเมินผลรายวิชาที่หลักสูตรกำหนดให้เรียนเพิ่ม ตามข้อกำหนดเฉพาะและรายวิชาที่สภามหาวิทยาลัยกำหนดให้เรียนเพิ่ม รายวิชาที่ได้ผลการประเมินเป็น “U” นักศึกษาจะต้องลงทะเบียนและเรียนใหม่จนกว่าจะผ่านเกณฑ์การประเมิน

(๓) สัญลักษณ์อื่นๆ โดยไม่มีค่าระดับคะแนนและไม่ต้องนับหน่วยกิตเป็นตัวหารเฉลี่ย มีดังนี้

(๓.๑) Au (Audit) หมายถึง การร่วมฟัง ใช้สำหรับการบันทึกกรณี ดังนี้

(๓.๑.๑) สำหรับการลงทะเบียนเพื่อร่วมฟัง โดยไม่นับหน่วยกิต

(๓.๑.๒) การปรับผลการเรียนของรายวิชาที่ลงทะเบียนเรียนผิดเงื่อนไข

ตามหลักสูตร เช่น การลงทะเบียนเรียนผิดลำดับวิชาในกลุ่มบุพวิชา

(๓.๒) W (Withdraw) หมายถึง การยกเลิกวิชาเรียน ใช้สำหรับการบันทึกกรณี ดังนี้

(๓.๒.๑) นักศึกษาได้รับอนุมัติให้ยกเลิกรายวิชาเรียนเมื่อพ้นกำหนดเพิ่ม-ถอนก่อนกำหนดสอบปลายภาคไม่น้อยกว่าสองสัปดาห์

(๓.๒.๒) นักศึกษาถูกสั่งให้พักการเรียนหลังจากลงทะเบียนเรียนในภาคเรียนนั้นแล้ว

(๓.๒.๓) รายวิชาเลือกที่ได้รับการอนุมัติให้ไปเรียนวิชาอื่นแทน

(๓.๓) I (Incomplete) หมายถึง การรอผล ผู้สอนใช้สำหรับบันทึกการประเมินผลการเรียนที่ไม่สมบูรณ์ในรายวิชาที่นักศึกษามีงานบางส่วนในรายวิชานั้นยังไม่สมบูรณ์เมื่อสิ้นภาคเรียน หรือขาดสอบนักศึกษาที่ได้ “I” ต้องดำเนินการขอรับการประเมิน เพื่อเปลี่ยนระดับคะแนนให้เสร็จสิ้นภายในภาคเรียนถัดไป หากเกินกำหนดให้ผู้สอนประเมินค่าระดับคะแนนตามคะแนนที่มีอยู่เมื่อสิ้นภาคเรียนดังกล่าว และส่งไปยังสาขาวิชาหรือภาควิชา แล้วแต่กรณี

(๓.๔) Re (Regrade) หมายถึง การเรียนซ้ำ ใช้สำหรับการลงทะเบียนเรียนซ้ำ นักศึกษาอาจลงทะเบียนซ้ำในรายวิชาที่มีผลการเรียนค่าระดับคะแนนที่ถือว่าสอบได้ เพื่อปรับค่าระดับคะแนนเฉลี่ยสะสม โดยให้นับหน่วยกิตและค่าระดับคะแนนเฉลี่ยในครั้งที่มีผลการเรียนดีที่สุด ส่วนผลการเรียนในครั้งอื่นให้ผลการเรียนเป็น “Re”

(๓.๕) P (Pass) หมายถึง ผ่าน ใช้สำหรับรายวิชาที่ได้รับการยกเว้นการเรียน

ข้อ ๑๙ การมีสิทธิสอบปลายภาคเรียน ต้องอยู่ในเกณฑ์ ดังนี้

(๑) มีเวลาเรียนในรายวิชานั้นๆ ไม่น้อยกว่าร้อยละ ๘๐ ของเวลาเรียนทั้งหมด

(๒) ในกรณีที่มีเวลาเรียนในรายวิชาได้น้อยกว่าร้อยละ ๘๐ แต่ไม่ต่ำกว่าร้อยละ ๖๐ ให้อยู่ใน

ดุลยพินิจของคณะกรรมการวิชาการประจำคณะที่จะอนุญาตให้มีสิทธิสอบ

(๓) ในกรณีที่มีเวลาเรียนในรายวิชาได้น้อยกว่าร้อยละ ๖๐ จะไม่มีสิทธิสอบในรายวิชานั้น

(๔) ผู้ไม่มีสิทธิสอบปลายภาคจะได้รับผลการเรียนเป็น “F”

ข้อ ๒๐ การหาระดับคะแนนเฉลี่ย

(๑) ค่าระดับคะแนนเฉลี่ยประจำภาคเรียนและค่าระดับคะแนนเฉลี่ยสะสม ให้คิดเป็นเลขทศนิยมสองตำแหน่งโดยไม่ปัดเศษ สำหรับรายวิชาที่มีผลการเรียน “1” ยังไม่นำหน่วยกิตมารวมเป็นตัวหารเฉลี่ย

(๒) กรณีสอบตก ต้องลงทะเบียนเรียนซ้ำหรือเปลี่ยนไปเรียนวิชาอื่นในรายวิชาเลือก โดยให้นับหน่วยกิตที่สอบตกเป็นตัวหารเฉลี่ยด้วย

(๓) กรณีที่นักศึกษาลงทะเบียนเรียนซ้ำกับวิชาที่สอบได้แล้ว หรือเรียนรายวิชาที่ระบุไว้ในหลักสูตรเทียบเท่า ให้นับหน่วยกิตและค่าระดับคะแนนเฉลี่ยในครั้งที่มีผลการเรียนดีที่สุด ส่วนผลการเรียนในครั้งอื่นให้ผลการเรียนเป็น “Re” โดยไม่ต้องนับหน่วยกิตเป็นตัวหารเฉลี่ย

หมวด ๖

การเทียบโอนผลการเรียน

ข้อ ๒๑ การเทียบโอนผลการเรียนสามารถเทียบโอนผลการเรียนได้ทั้งจากการศึกษาในระบบการศึกษานอกระบบ และการศึกษาตามอัธยาศัย

การขอเทียบโอนผลการเรียนรายวิชาระดับปริญญาตรี ต้องเป็นผู้สำเร็จการศึกษาระดับมัธยมศึกษาตอนปลาย หรือเทียบเท่าขึ้นไป

ข้อ ๒๒ การเทียบโอนผลการเรียนแบ่งออกเป็นสามลักษณะ ดังนี้

(๑) การโอนผลการเรียนเป็นการนำหน่วยกิตและค่าระดับคะแนนของรายวิชาที่เคยศึกษาจากหลักสูตรของมหาวิทยาลัยมาใช้ โดยไม่ต้องศึกษารายวิชานั้นอีก

(๒) การยกเว้นการเรียนเป็นการนำหน่วยกิตของรายวิชาจากหลักสูตรของสถาบันอุดมศึกษาอื่นที่เคยศึกษามาแล้วซึ่งมีเนื้อหาสาระความยากง่ายเทียบได้ไม่น้อยกว่าสามในสี่ของรายวิชาในหลักสูตรของมหาวิทยาลัยและอยู่ในระดับเดียวกันมาใช้ โดยไม่ต้องศึกษารายวิชานั้นอีก

(๓) การประเมินเทียบความรู้และประสบการณ์ เป็นการนำความรู้และประสบการณ์จากการศึกษานอกระบบ การศึกษาตามอัธยาศัย การฝึกอบรม หรือประสบการณ์การทำงาน มาขอประเมินเทียบกับรายวิชาในหลักสูตรของมหาวิทยาลัย เพื่อขอยกเว้นไม่ต้องเรียนรายวิชานั้นอีก

ข้อ ๒๓ รายวิชาที่จะนำมาโอนผลการเรียน หรือยกเว้นการเรียน ต้องสอบได้หรือเคยศึกษามาแล้วไม่เกินสิบปีนับถึงวันที่เข้าศึกษา โดยเริ่มนับจากวันที่สำเร็จการศึกษา หรือภาคเรียนสุดท้ายที่มีผลการเรียนถึงวันที่เข้าศึกษาในมหาวิทยาลัย แล้วแต่กรณี

ผู้สำเร็จการศึกษาในระดับปริญญาตรีมาแล้ว และเข้าศึกษาในระดับปริญญาตรีอีกให้ยกเว้นการเรียนรายวิชาในหมวดวิชาศึกษาทั่วไปทั้งหมด โดยไม่นำเงื่อนไขตามวรรคแรกมาพิจารณา ทั้งนี้ ให้นับหน่วยกิตหมวดวิชาศึกษาทั่วไปรวมในเกณฑ์การสำเร็จการศึกษา โดยไม่ต้องบันทึกผลการเรียนเป็นรายวิชา

ข้อ ๒๔ ผู้มีสิทธิได้รับโอนผลการเรียน ได้แก่ ผู้ที่ศึกษาหรือเคยศึกษาในมหาวิทยาลัย และมีคุณสมบัติข้อใดข้อหนึ่ง ดังนี้

- (๑) เป็นผู้ที่ยังไม่สำเร็จการศึกษาและพ้นสภาพการเป็นนักศึกษาแล้วกลับเข้ามาศึกษาใหม่
- (๒) เป็นผู้ที่เปลี่ยนสภาพจากการศึกษา จากนักศึกษาภาคปกติเป็นภาคพิเศษ หรือนักศึกษาภาคพิเศษเป็นภาคปกติ
- (๓) เป็นผู้ที่สำเร็จการศึกษาแล้วและกลับเข้ามาศึกษาใหม่ในระดับปริญญาตรี
- (๔) คุณสมบัติอื่นๆ ตามที่มหาวิทยาลัยกำหนดโดยความเห็นชอบของสภามหาวิทยาลัย

ข้อ ๒๕ การโอนผลการเรียนตามข้อ ๒๒ มีเงื่อนไข ดังนี้

(๑) นักศึกษามีสิทธิโอนผลการเรียนได้ทั้งหมดหรือบางส่วน และจำนวนหน่วยกิตที่ได้รับการโอนรวมแล้วต้องไม่เกินสามในสี่ของหลักสูตร และเมื่อได้รับการโอนผลการเรียนแล้วต้องมีเวลาศึกษาอยู่ในมหาวิทยาลัยไม่น้อยกว่าหนึ่งปีการศึกษา

(๒) การโอนผลการเรียนให้ได้รับค่าระดับคะแนนเดิม

ข้อ ๒๖ ผู้มีสิทธิได้รับยกเว้นการเรียน ได้แก่

- (๑) ผู้ที่สำเร็จการศึกษาหรือเคยศึกษาจากสถาบันอุดมศึกษาอื่นเข้ามาศึกษาในมหาวิทยาลัย
- (๒) ผู้ที่ย้ายมาจากสถาบันอุดมศึกษาอื่น

ข้อ ๒๗ การยกเว้นการเรียนตามข้อ ๒๖ มีเงื่อนไข ดังนี้

- (๑) เป็นรายวิชาในหลักสูตรระดับอุดมศึกษา หรือเทียบเท่าในหลักสูตรที่มหาวิทยาลัยรับรอง
- (๒) เป็นรายวิชาที่มีเนื้อหาสาระครอบคลุมไม่น้อยกว่าสามในสี่ของรายวิชาที่ขอเทียบ
- (๓) เป็นรายวิชาที่สอบได้ไม่ต่ำกว่าระดับคะแนน “C” หรือค่าระดับคะแนน ๒.๐๐ หรือเทียบเท่า
- (๔) จำนวนหน่วยกิตที่ขอยกเว้น ต้องไม่เกินสามในสี่ของจำนวนหน่วยกิตรวมของหลักสูตรที่รับยกเว้น

(๕) รายวิชาที่ขอยกเว้นจากต่างสถาบันอุดมศึกษาจะไม่นำมาคำนวณค่าระดับคะแนนเฉลี่ยสะสม รายวิชาที่ได้รับการยกเว้นให้บันทึกไว้ในระเบียนการเรียนของนักศึกษา โดยใช้อักษรย่อ “P”

ข้อ ๒๘ นักศึกษาผู้ขอโอนผลการเรียนหรือยกเว้นการเรียนรายวิชา ต้องดำเนินการให้เสร็จสิ้นภายในปีการศึกษาแรกเมื่อเข้าศึกษาในมหาวิทยาลัย

ข้อ ๒๙ การนับจำนวนภาคการศึกษาของผู้ที่ได้รับการโอนผลการเรียน หรือยกเว้นการเรียนรายวิชา ให้เป็นไปตามหลักเกณฑ์ ดังนี้

(๑) นักศึกษาประเภทลงทะเบียนเต็มเวลา ให้นับจำนวนหน่วยกิต ๒๒ หน่วยกิต เป็นหนึ่งภาคการศึกษา หากหน่วยกิตที่เหลือเกิน ๑๑ หน่วยกิต ให้นับเป็นหนึ่งภาคการศึกษา

(๒) นักศึกษาประเภทลงทะเบียนไม่เต็มเวลา ให้นับจำนวนหน่วยกิต ๙ หน่วยกิต เป็นหนึ่งภาคการศึกษา หากหน่วยกิตที่เหลือเกิน ๔ หน่วยกิต ให้นับเป็นหนึ่งภาคการศึกษา

ข้อ ๓๐ การยกเว้นผลการเรียน โดยการเทียบโอนความรู้และประสบการณ์เข้าสู่การศึกษา ในระบบ ให้เป็นไปตามหลักเกณฑ์ ดังนี้

(๑) นักศึกษาผู้มีสิทธิเทียบโอนความรู้และประสบการณ์เข้าสู่การศึกษาในระบบ ต้องมีความรู้ พื้นฐานระดับมัธยมศึกษาตอนปลายหรือเทียบเท่าขึ้นไป สำหรับการขอยกเว้นการเรียนระดับปริญญาตรี

(๒) การเทียบโอนความรู้และประสบการณ์เข้าสู่การศึกษาในระบบมหาวิทยาลัย ต้องกำหนด วิธีการประเมินเพื่อการเทียบโอนความรู้ในแต่ละรายวิชาหรือกลุ่มรายวิชาและเกณฑ์การตัดสินของ การประเมินในแต่ละวิธีให้เป็นไปตามที่มหาวิทยาลัยกำหนด โดยความเห็นชอบของสภามหาวิทยาลัย

(๓) ผลการประเมินจะต้องเทียบได้ไม่ต่ำกว่าระดับคะแนน “C” หรือค่าระดับคะแนน ๒.๐๐ หรือเทียบเท่าสำหรับรายวิชาหรือกลุ่มรายวิชาระดับปริญญาตรี จึงจะให้จำนวนหน่วยกิตของรายวิชา แต่จะไม่ให้ค่าระดับคะแนน และไม่มีการนำมาคิดคะแนนผลการเรียน หรือคำนวณค่าระดับคะแนนเฉลี่ยสะสม

(๔) การบันทึกผลการเรียนให้บันทึกตามวิธีการประเมิน เช่น การทดสอบมาตรฐาน (standardized tests) ให้บันทึก “CS” (credits from standardized tests) การทดสอบที่ไม่ใช่การทดสอบ มาตรฐาน (non-standardized tests) ให้บันทึก “CE” (credits from exam) การประเมินการศึกษาหรือ อบรมที่จัดโดยหน่วยงานอื่นที่ไม่ใช่สถาบันอุดมศึกษา (evaluation of non-sponsored training) ให้บันทึก “CT” (credits from training) และการเสนอแฟ้มสะสมผลงาน (portfolio) ให้บันทึก “CP” (credits from portfolio) เป็นต้น

(๕) การเทียบรายวิชาหรือกลุ่มรายวิชาจากการศึกษานอกระบบหรือการศึกษาตามอัธยาศัย ให้เทียบหน่วยกิตรวมกันได้ไม่เกินสามในสี่ของจำนวนหน่วยกิตรวมของหลักสูตรระดับปริญญาตรีที่ขอเทียบ ทั้งนี้ ให้นับรวมจำนวนหน่วยกิตที่ขอเทียบโอนในลักษณะอื่นๆ ด้วย

(๖) นักศึกษาที่ขอเทียบโอนจะต้องใช้เวลาศึกษาอยู่ในมหาวิทยาลัยอย่างน้อยหนึ่งปีการศึกษา

(๗) นักศึกษาที่ได้รับการเทียบโอนความรู้และประสบการณ์เข้าสู่การศึกษาในระบบไม่มีสิทธิ ได้รับปริญญาเกียรตินิยม

ข้อ ๓๑ ในกรณีที่มหาวิทยาลัยเปิดสาขาวิชาใหม่ จะเทียบโอนหรือขอย้ายสาขาวิชาเข้าศึกษา ได้ไม่เกินกว่าชั้นปีและภาคการศึกษาที่ได้รับอนุญาตให้มีนักศึกษาเรียนอยู่ตามหลักสูตรที่ได้รับความเห็นชอบแล้ว

ข้อ ๓๒ การเทียบโอนผลการเรียน ต้องชำระค่าธรรมเนียมตามระเบียบของมหาวิทยาลัย

ข้อ ๓๓ ผู้ได้รับการโอนผลการเรียนมีสิทธิที่จะได้รับปริญญาเกียรตินิยม ทั้งนี้ เป็นไปตาม เงื่อนไขของมหาวิทยาลัยว่าด้วยคุณสมบัติผู้สำเร็จการศึกษาระดับปริญญาตรีที่ได้รับเกียรตินิยม แต่ผู้ที่ได้รับการ ยกเว้น การเรียนไม่มีสิทธิได้รับปริญญาเกียรตินิยม

หมวด ๗ การสำเร็จการศึกษา

ข้อ ๓๔ การขอสำเร็จการศึกษา ให้นักศึกษาที่คาดว่าจะสำเร็จการศึกษาตามที่หลักสูตรกำหนด ดำเนินการแจ้งขอสำเร็จการศึกษาตามขั้นตอนที่มหาวิทยาลัยประกาศกำหนด

ข้อ ๓๕ ระยะเวลาสำเร็จการศึกษา นักศึกษาจะสำเร็จการศึกษาได้ต้องมีระยะเวลาศึกษา ดังนี้

(๑) หลักสูตรปริญญาตรี (๔ ปี)

(๑.๑) การลงทะเบียนเรียนเต็มเวลา สำเร็จการศึกษาได้ไม่ก่อนหกภาคการศึกษาปกติ และใช้เวลาศึกษาไม่เกินแปดปีการศึกษา

(๑.๒) การลงทะเบียนเรียนไม่เต็มเวลา สำเร็จการศึกษาได้ไม่ก่อนสิบสี่ภาคการศึกษาปกติ และใช้เวลาศึกษาไม่เกินสิบสองปีการศึกษา

(๒) หลักสูตรปริญญาตรี (๕ ปี)

(๒.๑) การลงทะเบียนเรียนเต็มเวลา สำเร็จการศึกษาได้ไม่ก่อนแปดภาคการศึกษาปกติ และใช้เวลาศึกษาไม่เกินสิบปีการศึกษา

(๒.๒) การลงทะเบียนเรียนไม่เต็มเวลา สำเร็จการศึกษาได้ไม่ก่อนสิบเจ็ดภาคการศึกษาปกติ และใช้เวลาศึกษาไม่เกินสิบห้าปีการศึกษา

(๓) หลักสูตรปริญญาตรี (ต่อเนื่อง)

(๓.๑) การลงทะเบียนเรียนเต็มเวลา สำเร็จการศึกษาได้ไม่ก่อนสี่ภาคการศึกษาปกติ และใช้เวลาศึกษาไม่เกินสี่ปีการศึกษา

(๓.๒) การลงทะเบียนเรียนไม่เต็มเวลา สำเร็จการศึกษาได้ไม่ก่อนแปดภาคการศึกษาปกติ และใช้เวลาศึกษาไม่เกินหกปีการศึกษา

การนับเวลาการศึกษาตามวรรคหนึ่ง ให้นับจากภาคการศึกษาแรกที่รับเข้าศึกษาในหลักสูตรนั้น รวมภาคการศึกษาที่มีการพักการเรียนด้วย

ข้อ ๓๖ ผู้สำเร็จการศึกษาตามหลักสูตร ต้องมีคุณสมบัติครบถ้วน ดังนี้

(๑) เป็นผู้ที่มีคุณธรรม จริยธรรม วัฒนธรรม ความประพฤติดีอันเป็นเกียรติและศักดิ์ศรีของนักศึกษา และไม่เคยได้รับโทษทางจริยธรรมที่ไม่ให้สำเร็จการศึกษาตามข้อบังคับของมหาวิทยาลัย

(๒) สอบได้รายวิชาต่างๆ และปฏิบัติตามเงื่อนไขครบตามหลักสูตร

(๓) ได้ระดับค่าคะแนนเฉลี่ยสะสมตลอดหลักสูตร ไม่ต่ำกว่า ๒.๐๐

(๔) มีระยะเวลาเรียน และสภาพการเป็นนักศึกษาตามข้อ ๓๕

(๕) ไม่ค้างค่าธรรมเนียมนักศึกษาหรือเงินอื่นๆ ตามที่มหาวิทยาลัยเรียกเก็บ

(๖) ต้องผ่านการทดสอบความรู้ภาษาอังกฤษตามแบบทดสอบมาตรฐานระดับอุดมศึกษาที่มหาวิทยาลัยกำหนดหรือผ่านการทดสอบวัดสมิทธิภาพทางภาษาอังกฤษ (English Proficiency) หรือมาตรฐานอื่นที่มหาวิทยาลัยรับรอง

ข้อ ๓๗ ผู้สำเร็จการศึกษาระดับปริญญาตรีจะได้รับเกียรติคุณ ต้องมีคุณสมบัติดังนี้

(๑) เป็นผู้สำเร็จการศึกษาตามข้อบังคับนี้ สำหรับผู้ที่ได้รับปริญญาตรีเกียรติคุณอันดับหนึ่ง ต้องได้ค่าระดับคะแนนเฉลี่ยสะสมตั้งแต่ ๓.๖๐ ขึ้นไป และสำหรับผู้ที่ได้รับปริญญาตรีเกียรติคุณอันดับสอง ต้องได้ค่าระดับคะแนนเฉลี่ยสะสมตั้งแต่ ๓.๒๕ แต่ไม่ถึง ๓.๖๐

(๒) ระดับปริญญาตรี (ต่อเนื่อง) ต้องได้รับค่าคะแนนเฉลี่ยสะสมจากระดับอนุปริญญาหรือเทียบเท่าไม่น้อยกว่า ๓.๖๐ และเรียนครบหลักสูตรโดยได้รับค่าระดับคะแนนเฉลี่ยสะสมจากการศึกษาในมหาวิทยาลัยไม่น้อยกว่า ๓.๖๐ จะได้รับเกียรติคุณอันดับหนึ่ง ในกรณีที่สอบได้ค่าระดับคะแนนเฉลี่ยสะสมจากสถาบันเดิมและมหาวิทยาลัยไม่น้อยกว่า ๓.๒๕ แต่ไม่ถึง ๓.๖๐ จะได้รับเกียรติคุณอันดับสอง

(๓) สอบได้ในรายวิชาใดๆ ไม่ต่ำกว่า “C” เว้นแต่ในกรณีที่สอบได้ค่าระดับคะแนนเฉลี่ย ๓.๖๐ ขึ้นไป แต่มีบางรายวิชาได้ค่าระดับคะแนน “D+” หรือ “D” ให้ได้รับเกียรติคุณอันดับสอง

(๔) ไม่เคยลงทะเบียนเรียนซ้ำ (Re) หรือได้ผลการเรียนเป็น “U”

(๕) นักศึกษาที่มีการยกเว้นการเรียนจากสถาบันอุดมศึกษาอื่นและการเทียบโอนความรู้และประสบการณ์เข้าสู่อการศึกษาระบบไม่มีสิทธิได้รับเกียรติคุณ

(๖) นักศึกษาหลักสูตรปริญญาตรี (๔ ปี) ที่ลงทะเบียนเรียนเต็มเวลา ต้องใช้ระยะเวลาการศึกษาไม่เกินแปดภาคการศึกษาปกติ หรือกรณีลงทะเบียนเรียนไม่เต็มเวลา ต้องใช้ระยะเวลาการศึกษาไม่เกินสิบสี่ภาคการศึกษาปกติ

นักศึกษาหลักสูตรปริญญาตรี (๕ ปี) ที่ลงทะเบียนเรียนเต็มเวลา ต้องใช้ระยะเวลาการศึกษาไม่เกินสิบภาคการศึกษาปกติ หรือกรณีลงทะเบียนเรียนไม่เต็มเวลา ต้องใช้ระยะเวลาการศึกษาไม่เกินสิบเจ็ดภาคการศึกษาปกติ

นักศึกษาหลักสูตรปริญญาตรี (ต่อเนื่อง) ที่ลงทะเบียนเรียนเต็มเวลา ต้องใช้ระยะเวลาการศึกษาไม่เกินสี่ภาคการศึกษาปกติ หรือกรณีลงทะเบียนเรียนไม่เต็มเวลา ต้องใช้ระยะเวลาการศึกษาไม่เกินแปดภาคการศึกษาปกติ

หมวด ๘ การพ้นสภาพ

ข้อ ๓๘ นักศึกษาจะพ้นสภาพนักศึกษาโดยเหตุ ดังนี้

(๑) ตาย

(๒) ลาออก และได้รับอนุมัติจากมหาวิทยาลัยแล้ว

(๓) ย้ายไปเป็นนักศึกษาสถาบันการศึกษาอื่น

(๔) ไม่มาลงทะเบียนให้เสร็จสิ้นภายในเวลาที่มหาวิทยาลัยกำหนด และมีได้ลาพักการศึกษาภายใน ๙๐ วัน นับจากวันเปิดภาคการศึกษาปกติ เมื่อมีเหตุผลอันสมควร อธิการบดีอาจอนุมัติให้นักศึกษาที่พ้นสภาพกลับเข้ามาเป็นนักศึกษาใหม่ได้ โดยชำระค่าธรรมเนียมการรักษาสภาพนักศึกษา แต่ต้องขอคืนสภาพนักศึกษภายใน ๒ ปี นับจากวันที่พ้นสภาพนักศึกษา ทั้งนี้ การอนุมัติดังกล่าวให้นักศึกษาต้องมีระยะเวลาการศึกษาไม่เกินกำหนดตามข้อ ๓๕

(๕) ถูกให้ออกหรือถูกไล่ออกจากการเป็นนักศึกษาตามระเบียบมหาวิทยาลัย ว่าด้วยวินัยนักศึกษา

(๖) เนื่องมาจากการประเมินผลการศึกษามีค่าระดับคะแนนสะสมเฉลี่ยต่ำกว่าเกณฑ์ที่กำหนด ดังนี้

(๖.๑) การลงทะเบียนเรียนแบบเต็มเวลา เมื่อมีค่าระดับคะแนนเฉลี่ยสะสมต่ำกว่า ๑.๕๐ เมื่อสิ้นภาคการศึกษาที่ ๒ ของปีการศึกษาแรก และมีค่าระดับคะแนนเฉลี่ยสะสมต่ำกว่า ๑.๘๐ เมื่อสิ้นภาคการศึกษาที่ ๒ ของทุกปีการศึกษาถัดไป

(๖.๒) การลงทะเบียนเรียนแบบไม่เต็มเวลา กรณีหลักสูตรปริญญาตรีต่อเนื่อง เมื่อมีค่าระดับคะแนนเฉลี่ยสะสมต่ำกว่า ๑.๘๐ เมื่อสิ้นภาคการศึกษาที่ ๔ กรณีหลักสูตรปริญญาตรี (๔ ปี) เมื่อมีค่าระดับคะแนนเฉลี่ยสะสมต่ำกว่า ๑.๘๐ เมื่อสิ้นภาคการศึกษาที่ ๗ กรณีหลักสูตรปริญญาตรี (๕ ปี) เมื่อมีค่าระดับคะแนนเฉลี่ยสะสมต่ำกว่า ๑.๘๐ เมื่อสิ้นภาคการศึกษาที่ ๙

(๖.๓) ใช้ระยะเวลาการศึกษาเกินกำหนดตามข้อ ๓๕

(๗) ใช้หลักฐานเท็จหรือปลอม หรือแจ้งความเท็จ หรือปกปิดความจริงที่ใช้ในการพิจารณารับเข้าเป็นนักศึกษา ซึ่งมหาวิทยาลัยจะดำเนินการถอนถอดรายวิชาและผลการเรียนที่เคยได้รับทั้งหมด

ประกาศ ณ วันที่ ๒๑ กันยายน พ.ศ. ๒๕๖๐

ศิโรจน์ ผลพันธิน

(รองศาสตราจารย์ ดร.ศิโรจน์ ผลพันธิน)

นายกสภามหาวิทยาลัยราชภัฏบ้านสมเด็จเจ้าพระยา

ระเบียบข้อบังคับ
และประกาศที่เกี่ยวข้องการเงิน
สำหรับนักศึกษาที่เข้าศึกษาในปี พ.ศ. 2563

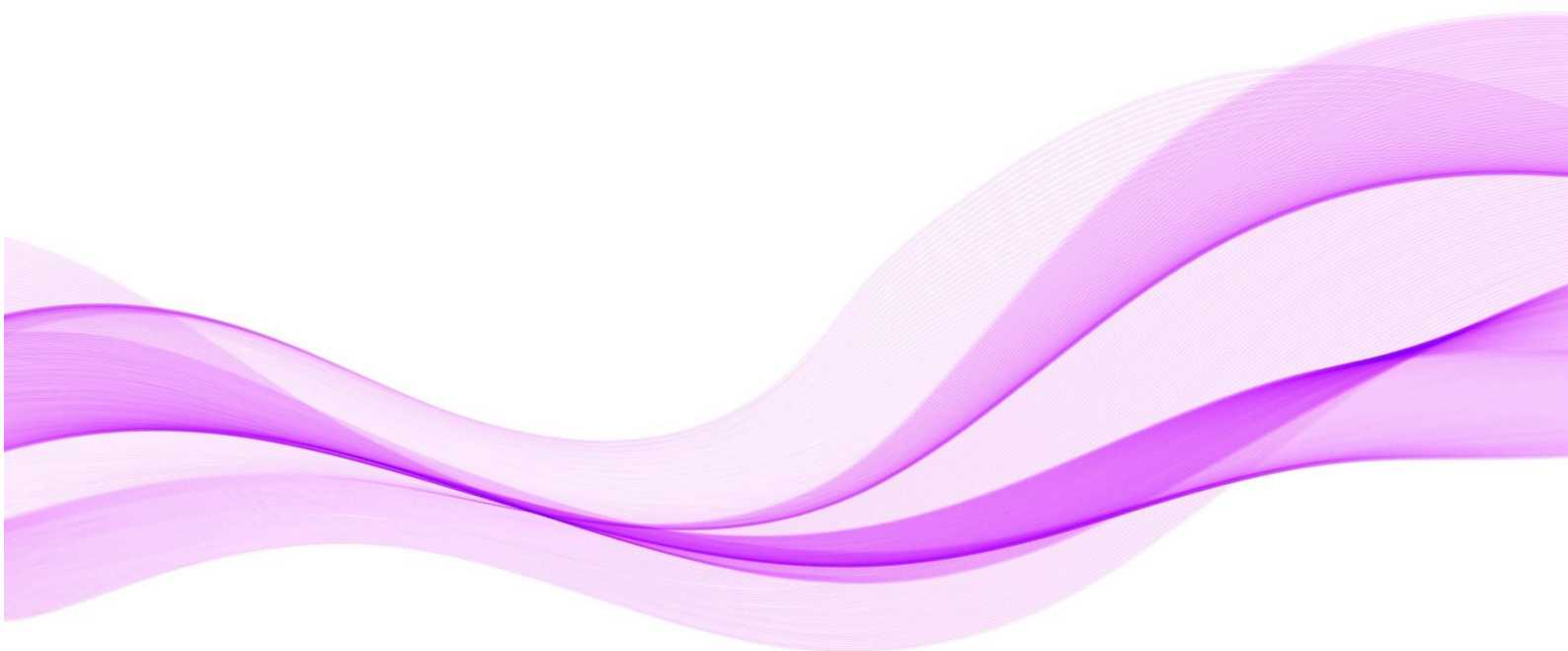



ระเบียบมหาวิทยาลัยราชภัฏบ้านสมเด็จเจ้าพระยา
ว่าด้วย การเก็บเงินค่าธรรมเนียมการศึกษาระดับปริญญาตรี
พ.ศ. ๒๕๖๐

โดยที่เป็นการสมควรกำหนดค่าธรรมเนียมการศึกษาระดับปริญญาตรีเพื่อนำมาใช้กับนักศึกษา
ที่เข้าศึกษาตั้งแต่ปีการศึกษา ๒๕๖๑ เป็นต้นไป

อาศัยอำนาจตามความในมาตรา ๑๘ (๑๒) แห่งพระราชบัญญัติมหาวิทยาลัยราชภัฏ พ.ศ. ๒๕๔๗
และข้อ ๑๗ (๑) ของข้อบังคับมหาวิทยาลัยราชภัฏบ้านสมเด็จเจ้าพระยาว่าด้วยการศึกษาระดับปริญญาตรี
พ.ศ. ๒๕๖๐ ประกอบกับมติสภามหาวิทยาลัยราชภัฏบ้านสมเด็จเจ้าพระยาในคราวประชุม ครั้งที่ ๑๒/๒๕๖๐
เมื่อวันที่ ๒๑ ธันวาคม พ.ศ. ๒๕๖๐ จึงวางระเบียบไว้ ดังต่อไปนี้

ข้อ ๑ ระเบียบนี้เรียกว่า “ระเบียบมหาวิทยาลัยราชภัฏบ้านสมเด็จเจ้าพระยา ว่าด้วยการเก็บเงิน
ค่าธรรมเนียมการศึกษาระดับปริญญาตรี พ.ศ. ๒๕๖๐”

ข้อ ๒ ระเบียบนี้ให้ใช้บังคับตั้งแต่วันถัดจากวันประกาศเป็นต้นไป

ข้อ ๓ ในระเบียบนี้

“มหาวิทยาลัย” หมายความว่า มหาวิทยาลัยราชภัฏบ้านสมเด็จเจ้าพระยา

“สภามหาวิทยาลัย” หมายความว่า สภามหาวิทยาลัยราชภัฏบ้านสมเด็จเจ้าพระยา

“อธิการบดี” หมายความว่า อธิการบดีมหาวิทยาลัยราชภัฏบ้านสมเด็จเจ้าพระยา

“นักศึกษา” หมายความว่า นักศึกษาระดับปริญญาตรีของมหาวิทยาลัยราชภัฏบ้านสมเด็จ
เจ้าพระยา ทั้งประเภทการลงทะเบียนเรียนเต็มเวลา และการลงทะเบียนเรียนไม่เต็มเวลา

“ภาคปกติ” หมายความว่า การศึกษาในเวลาราชการ

“ภาคพิเศษ” หมายความว่า การศึกษานอกเวลาราชการ

ข้อ ๔ ระเบียบนี้ให้ใช้บังคับกับนักศึกษาที่เข้าศึกษาตั้งแต่ปีการศึกษา ๒๕๖๑ เป็นต้นไป

ข้อ ๕ ให้มหาวิทยาลัยเรียกเก็บเงินค่าธรรมเนียมต่างๆ ดังต่อไปนี้

๕.๑ ค่าธรรมเนียมการศึกษา

๕.๑.๑ ค่าบำรุงมหาวิทยาลัย

ภาคเรียนละ ๒,๕๐๐.- บาท

๕.๑.๒ ค่าบำรุงคณะ สำนัก สถาบัน

ภาคเรียนละ ๑,๐๐๐.- บาท

๕.๑.๓ ค่าลงทะเบียนรายวิชา

๑) รายวิชาภาคทฤษฎี	ภาคปกติ	หน่วยกิตละ	๑๐๐.- บาท
	ภาคพิเศษ	หน่วยกิตละ	๒๐๐.- บาท
๒) รายวิชาภาคปฏิบัติ	ภาคปกติ	หน่วยกิตละ	๑๕๐.- บาท
	ภาคพิเศษ	หน่วยกิตละ	๓๐๐.- บาท
๕.๑.๔ ค่าบำรุงห้องสมุด		ภาคเรียนละ	๒๐๐.- บาท
๕.๑.๕ ค่ากิจกรรม		ภาคเรียนละ	๓๐๐.- บาท
๕.๑.๖ ค่าบำรุงกีฬา		ภาคเรียนละ	๒๐๐.- บาท
๕.๑.๗ ค่าบำรุงห้องพยาบาล		ภาคเรียนละ	๒๐๐.- บาท
๕.๑.๘ ค่าบริการสารสนเทศทางทะเลเบียน		ภาคเรียนละ	๒๐๐.- บาท
๕.๑.๙ ค่าบริการระบบเทคโนโลยีสารสนเทศ		ภาคเรียนละ	๕๐๐.- บาท
๕.๑.๑๐ ค่าบริการห้องเรียนปรับอากาศและสาธารณูปการ		ภาคเรียนละ	๕๐๐.- บาท

เงินค่าธรรมเนียมการศึกษา ตามข้อ ๕.๑.๕ ให้เป็นเงินฝากถอนคืน โดยนำไปใช้จ่ายตามวัตถุประสงค์ ระเบียบ ข้อบังคับ และประกาศที่เกี่ยวข้อง

๕.๒ ค่าธรรมเนียมแรกเข้า

๕.๒.๑ ค่าธรรมเนียมการสมัคร ให้เป็นไปตามประกาศของมหาวิทยาลัย

๕.๒.๒ ค่าขึ้นทะเบียนนักศึกษาใหม่	ภาคปกติ		๒๐๐.- บาท
	ภาคพิเศษ		๕๐๐.- บาท

๕.๒.๓ ค่าออกบัตรประจำตัวนักศึกษา ๑๐๐.- บาท

๕.๒.๔ ค่าจัดบริการและสวัสดิการแก่นักศึกษาใหม่ ให้เป็นไปตามประกาศของมหาวิทยาลัย

๕.๓ ค่าธรรมเนียมในการฝึกประสบการณ์วิชาชีพ ภาคเรียนละ ๕๐๐.- บาท

๕.๔ ค่าธรรมเนียมพิเศษเพื่อการพัฒนาสาขาวิชา ให้เป็นไปตามประกาศของมหาวิทยาลัย

๕.๕ ค่าบำรุงศูนย์ให้การศึกษาสำหรับนักศึกษาภาคพิเศษ ให้เป็นไปตามประกาศของมหาวิทยาลัย

๕.๖ ค่าธรรมเนียมนักศึกษาต่างชาติและนักศึกษาโครงการความร่วมมือกับหน่วยงานภายนอก ให้เป็นไปตามประกาศของมหาวิทยาลัย

๕.๗ ค่าประกันของเสียหาย ๓๐๐.- บาท

เงินค่าประกันของเสียหาย ให้เป็นเงินฝากถอนคืน มหาวิทยาลัยจะคืนให้แก่นักศึกษาที่มีได้ทำทรัพย์สินของมหาวิทยาลัยเสียหาย และต้องมายื่นคำร้องขอคืนภายใน ๖ เดือน นับจากวันสำเร็จการศึกษา หรือ พันสภาพการเป็นนักศึกษา หากไม่มาดำเนินการภายในกำหนด ให้โอนเงินเข้าเป็นเงินรายได้ของมหาวิทยาลัย

๕.๘ ค่าธรรมเนียมอื่น ๆ

๕.๘.๑ ค่าเอกสารรับรองต่าง ๆ ทุกรายการ ฉบับละ			๑๐๐.- บาท
๕.๘.๒ ค่าปรับการลงทะเบียนเรียนล่าช้ากว่ากำหนด	ภาคเรียนละ		๒๐๐.- บาท
๕.๘.๓ ค่าปรับการชำระค่าธรรมเนียมการศึกษาล่าช้า	วันละ		๕๐.- บาท

แต่ทั้งนี้เมื่อรวมค่าปรับแล้วต้องไม่เกินภาคเรียนละ ๑,๐๐๐.- บาท

๕.๘.๔ ค่าปรับการขอรับประกาศนียบัตร อนุปริญญาบัตร ปริญญาบัตรเกินสามเดือน
นับจากวันที่พระราชทานปริญญาบัตร ๕๐๐.- บาท

๕.๘.๕ ค่ารักษาสภาพการเป็นนักศึกษากรณีไม่ได้ลงทะเบียนเรียน

ภาคเรียนละ ๒,๕๐๐.- บาท

๕.๘.๖ ค่าปรับกรณียื่นคำร้องขอจบการศึกษาเกินกำหนดจากประกาศของปฏิทินวิชาการ

ภาคเรียนละ ๒๐๐.- บาท

๕.๘.๗ ค่าปรับการส่งคืนหนังสือหรือสื่อการศึกษาล่าช้า ให้เป็นไปตามประกาศ
ของมหาวิทยาลัย

๕.๘.๘ ค่าโอน เทียบโอน หรือยกเว้นการเรียนรายวิชา ให้เป็นไปตามประกาศ
ของมหาวิทยาลัย

๕.๘.๙ ค่าขึ้นทะเบียนบัณฑิต ๑,๐๐๐.- บาท

ข้อ ๖ การชำระเงินตามข้อ ๕.๑ ถึง ๕.๗ ให้ชำระในวันที่มาวิทยาลัยประกาศกำหนด

ข้อ ๗ การเรียกเก็บเงินตามข้อ ๕.๑ ถึง ๕.๕ มหาวิทยาลัยอาจเรียกเก็บเงินเป็นแบบเหมาจ่ายได้
โดยให้จัดทำเป็นประกาศของมหาวิทยาลัย

ข้อ ๘ อธิการบดีอาจผ่อนผันการชำระเงินตามข้อ ๖ ได้ แต่ต้องไม่เกิน ๓๐ วัน นับแต่วัน
ครบกำหนด และต้องชำระค่าปรับตามข้อ ๕.๘.๓ เมื่อพ้นกำหนดระยะเวลาแล้ว นักศึกษามีได้ดำเนินการดังกล่าว
จะไม่มีผลการเรียนในภาคเรียนนั้น และนักศึกษาต้องรักษาสภาพการเป็นนักศึกษา

ข้อ ๙ ค่าธรรมเนียมการศึกษาที่มหาวิทยาลัยได้รับชำระจากนักศึกษาไว้แล้ว มหาวิทยาลัย
จะไม่คืนให้นักศึกษาไม่ว่าในกรณีใดๆ

ข้อ ๑๐ ให้มหาวิทยาลัยเรียกเก็บเงินตามระเบียบนี้โดยใช้ใบเสร็จรับเงินของมหาวิทยาลัย

ข้อ ๑๑ ให้อธิการบดีรักษาการตามระเบียบนี้ และให้มีอำนาจออกประกาศเพื่อปฏิบัติ
ให้เป็นไปตามระเบียบนี้

ในกรณีที่มีปัญหาอันเกิดจากการปฏิบัติตามระเบียบนี้ให้อธิการบดีเป็นผู้วินิจฉัยชี้ขาด

ประกาศ ณ วันที่ ๒๑ ธันวาคม พ.ศ. ๒๕๖๐

ศิโรจน์ ผลพันธิน

(รองศาสตราจารย์ ดร.ศิโรจน์ ผลพันธิน)

นายกสภามหาวิทยาลัยราชภัฏบ้านสมเด็จเจ้าพระยา



**ประกาศมหาวิทยาลัยราชภัฏบ้านสมเด็จเจ้าพระยา
เรื่อง อัตราค่าธรรมเนียมการศึกษาระดับปริญญาตรี
ประจำปีการศึกษา 2563**

ด้วยระเบียบมหาวิทยาลัยราชภัฏบ้านสมเด็จเจ้าพระยา ว่าด้วยการเก็บเงินค่าธรรมเนียมการศึกษาระดับปริญญาตรี พ.ศ. 2560 (ข้อ 7) ให้มหาวิทยาลัยจัดทำประกาศอัตราค่าธรรมเนียมการศึกษา สำหรับนักศึกษาที่เข้ารับการศึกษในปีการศึกษา 2563 โดยให้เก็บแบบเหมาจ่ายได้ แต่ต่างออกไปตามลักษณะสาขาวิชา โดยความหมายของในประกาศนี้

“นักศึกษา” หมายความว่า นักศึกษาระดับปริญญาตรีของมหาวิทยาลัยราชภัฏบ้านสมเด็จเจ้าพระยา ทั้งประเภทการลงทะเบียนเรียนเต็มเวลา และการลงทะเบียนไม่เต็มเวลา

“ภาคปกติ” หมายความว่า การศึกษาในเวลาราชการ

“ภาคพิเศษ” หมายความว่า การศึกษานอกเวลาราชการ

ตามระเบียบที่อ้างถึง และอาศัยอำนาจอธิการบดีตาม ข้อ 11 ในระเบียบดังกล่าว และอำนาจอธิการบดีตามความในมาตรา 27 และมาตรา 31 แห่งพระราชบัญญัติมหาวิทยาลัยราชภัฏ พ.ศ. 2547 จึงประกาศให้เรียกอัตราค่าธรรมเนียมการศึกษาแบบเหมาจ่าย ดังต่อไปนี้

1. อัตราค่าธรรมเนียมการศึกษาภาคเรียนแรกเข้า

สาขาวิชา	ภาคปกติ	ภาคพิเศษ
การจัดการธุรกิจระหว่างประเทศ (หลักสูตรนานาชาติ)	46,400.- บาท	-
แอนิเมชันและดิจิทัลมีเดีย เทคนิคการแพทย์ การแพทย์แผนไทย ภาพยนตร์และดิจิทัลมีเดีย	27,000.- บาท	26,000.- บาท
เคมี จุลชีววิทยา เทคโนโลยีคอมพิวเตอร์อิเล็กทรอนิกส์ อาชีวอนามัยและความปลอดภัย ชีววิทยา นวัตกรรมและเทคโนโลยีพอลิเมอร์ วิศวกรรมไฟฟ้าเครื่องกลการผลิต วิศวกรรมพลังงาน สาธารณสุขศาสตร์ ดนตรีตะวันตก คอมพิวเตอร์ธุรกิจ	17,000.- บาท	16,000.- บาท
การสื่อสารมวลชน วิทยาศาสตร์ทั่วไป ศิลปศึกษา ดนตรีตะวันตกศึกษา ดนตรีไทยศึกษา ฟิสิกส์(ค.บ.) เคมี(ค.บ.) ชีววิทยา(ค.บ.)		
สาขาวิชาอื่นๆ	15,000.- บาท	14,000.- บาท

2. อัตราค่าธรรมเนียมการศึกษาภาคเรียนถัดไป เป็นไปตามประกาศมหาวิทยาลัย

3. อัตราค่าธรรมเนียมการศึกษาแบบเหมาจ่ายของนักศึกษา นับจากเข้ารับการศึกษา ให้ชำระตามจำนวนภาคเรียนในตารางข้างล่างนี้

นักศึกษา	หลักสูตร 4 ปี	หลักสูตร 5 ปี	หลักสูตร (ต่อเนื่อง)
ภาคปกติ	7 ภาคเรียน	9 ภาคเรียน	4 ภาคเรียน
ภาคพิเศษ	14 ภาคเรียน	17 ภาคเรียน	8 ภาคเรียน

โดยจำนวนหน่วยกิตที่ลงทะเบียนเรียนเป็นไปตามข้อกำหนดของคณะกรรมการการอุดมศึกษา การคำนวณค่าหน่วยกิตในแต่ละภาคเรียน เงินส่วนต่างให้ถือว่าเป็นเงินบำรุงการศึกษา สำหรับอัตราค่าธรรมเนียมการศึกษาเหมาจ่ายหลังจากภาคเรียนที่กำหนดให้ชำระตามที่ลงทะเบียนเรียนและดำเนินการตามระเบียบมหาวิทยาลัยราชภัฏบ้านสมเด็จเจ้าพระยาว่าด้วยการเก็บเงินค่าธรรมเนียมการศึกษาระดับปริญญาตรี พ.ศ. 2560

4. กรณีนักศึกษาชำระค่าธรรมเนียมการศึกษา ไม่เสร็จสิ้นภายในเวลาที่กำหนดตามปฏิทินการรับสมัครของมหาวิทยาลัยราชภัฏบ้านสมเด็จเจ้าพระยา ให้ถือว่าการรายงานตัวเข้าศึกษาต่อในมหาวิทยาลัยราชภัฏบ้านสมเด็จเจ้าพระยาไม่สมบูรณ์ และมหาวิทยาลัยราชภัฏบ้านสมเด็จเจ้าพระยา ขอสงวนสิทธิ์ที่จะไม่คืนเงินที่ชำระไว้แล้วไม่ว่ากรณีใดๆ

5. ค่าใช้จ่ายต่างๆ ทุกประเภท มหาวิทยาลัยได้รับอนุมัติให้เก็บตามระเบียบมหาวิทยาลัยราชภัฏบ้านสมเด็จเจ้าพระยา ว่าด้วยการเก็บเงินค่าธรรมเนียมการศึกษาระดับปริญญาตรี พ.ศ. 2560 ประกอบด้วย ค่าธรรมเนียม ค่าบำรุง และค่าประกันของเสียหาย

6. การชำระเงินตามประกาศนี้ให้ใช้บังคับแก่นักศึกษา ที่เข้ารับการศึกษาในปีการศึกษา 2563 และเป็นการชำระค่าธรรมเนียมแบบเหมาจ่าย โดยการลงทะเบียนวิชาเรียนตามหลักสูตร กรณีมีการลงทะเบียนรายวิชาที่เป็นบุพวิชา (Prerequisite) รายวิชาแก้ จ. รายวิชาเรียนนอกเหนือจากหลักสูตรรวมอยู่ด้วย ให้นักศึกษาชำระค่าหน่วยกิตรายวิชาที่เป็นบุพวิชา (Prerequisite) หรือ รายวิชาแก้ จ. รายวิชาเรียนนอกเหนือจากหลักสูตรเพิ่มเติม สำหรับการพักการเรียนให้ชำระค่ารักษาสภาพการเป็นนักศึกษาตามระเบียบฯ และไม่นับรวมเป็นภาคเรียนในการชำระค่าธรรมเนียมแบบเหมาจ่าย

7. ในกรณีที่เกิดปัญหาการใช้ประกาศนี้ ให้อยู่ในดุลยพินิจของอธิการบดี และให้ถือเป็นที่สุด

ประกาศ ณ วันที่ 19 กุมภาพันธ์ พ.ศ. 2563

ลินดา เกณฑ์มา

(ผู้ช่วยศาสตราจารย์ ดร.ลินดา เกณฑ์มา)

อธิการบดี

มหาวิทยาลัยราชภัฏบ้านสมเด็จเจ้าพระยา
 ค่าธรรมเนียมการศึกษาของแต่ละหลักสูตร ปีการศึกษา 2563

ที่	ชื่อหลักสูตร	ภาคปกติ	ภาคพิเศษ
	วิทยาศาสตร์บัณฑิต (หลักสูตร 4 ปี)		
1	วิทยาการคอมพิวเตอร์	11,400	11,900
2	วิทยาศาสตร์และเทคโนโลยีการอาหาร	11,200	11,700
3	เกษตรและเทคโนโลยีการเกษตร	11,300	11,800
4	เคมี	13,100	13,600
5	คณิตศาสตร์	11,000	11,500
6	ออกแบบผลิตภัณฑ์อุตสาหกรรม	11,300	11,800
7	เทคโนโลยีสารสนเทศและการสื่อสาร	11,100	11,600
8	จุลชีววิทยา	13,300	13,800
9	ฟิสิกส์	11,100	11,600
10	เทคโนโลยีคอมพิวเตอร์อิเล็กทรอนิกส์	13,400	13,900
11	แอนิเมชันและดิจิทัลมีเดีย	23,400	23,900
12	อาชีวอนามัยและความปลอดภัย	13,300	13,800
13	ชีววิทยา	13,100	13,600
14	วิทยาศาสตร์และเทคโนโลยีสิ่งแวดล้อม	11,400	11,900
15	นวัตกรรมและเทคโนโลยีพอลิเมอร์	13,100	13,600
16	เทคนิคการแพทย์	23,500	24,000
17	เทคโนโลยีโลจิสติกส์	11,000	11,500
	เทคโนโลยีบัณฑิต (หลักสูตรต่อเนื่อง)		
1	เทคโนโลยีอุตสาหกรรม (หลักสูตรต่อเนื่อง)	11,100	11,600
	เทคโนโลยีบัณฑิต (หลักสูตร 4 ปี)		
1	เทคโนโลยีอุตสาหกรรม	11,100	11,600
	วิศวกรรมศาสตรบัณฑิต (หลักสูตร 4 ปี)		
1	วิศวกรรมไฟฟ้าเครื่องกลการผลิต	13,500	14,000
2	วิศวกรรมพลังงาน	13,300	13,800
	อุตสาหกรรมศาสตรบัณฑิต (หลักสูตร 4 ปี)		
1	การจัดการวิศวกรรมการผลิตและโลจิสติกส์	11,200	11,700
	สาธารณสุขศาสตรบัณฑิต (หลักสูตร 4 ปี)		
1	สาธารณสุขศาสตร์	13,300	13,800
	แพทย์แผนไทยบัณฑิต (หลักสูตร 4 ปี)		
1	การแพทย์แผนไทย	23,500	24,000
	รัฐประศาสนศาสตรบัณฑิต (หลักสูตร 4 ปี)		
1	รัฐประศาสนศาสตร์	11,000	11,500

มหาวิทยาลัยราชภัฏบ้านสมเด็จเจ้าพระยา
ค่าธรรมเนียมการศึกษาของแต่ละหลักสูตร ปีการศึกษา 2563

ที่	ชื่อหลักสูตร	ภาคปกติ	ภาคพิเศษ
	ศิลปศาสตรบัณฑิต (หลักสูตร 4 ปี)		
1	ภาษาอังกฤษ	11,100	11,600
2	ภาษาจีน	11,100	11,600
3	ภาษาไทย	11,000	11,500
4	สังคมศาสตร์เพื่อการพัฒนา	11,000	11,500
5	ภาษาและวัฒนธรรมเอเชียตะวันออกเฉียง	11,100	11,600
6	การท่องเที่ยว	11,300	11,800
7	บรรณารักษศาสตร์และสารนิเทศศาสตร์	11,100	11,600
8	อาเซียนศึกษา	10,900	11,400
	ศิลปกรรมศาสตรบัณฑิต (หลักสูตร 4 ปี)		
1	ออกแบบกราฟิกและอินโฟร์	11,400	11,900
2	นาฏศิลป์	11,500	12,000
	นิติศาสตรบัณฑิต (หลักสูตร 4 ปี)		
1	นิติศาสตร์	11,000	11,500
	ดุริยางคศาสตรบัณฑิต (หลักสูตร 4 ปี)		
1	ดนตรีตะวันตก	13,200	13,700
2	ดนตรีไทย	11,200	11,700
	บริหารธุรกิจบัณฑิต (หลักสูตร 4 ปี)		
1	การจัดการธุรกิจระหว่างประเทศ (หลักสูตรนานาชาติ)	42,900	43,400
2	การบริหารทรัพยากรมนุษย์	11,000	11,500
3	การตลาด	11,000	11,500
4	คอมพิวเตอร์ธุรกิจ	13,200	13,700
5	การประกอบการธุรกิจ	11,100	11,600
6	การจัดการโลจิสติกส์	11,000	11,500
7	ผู้ประกอบการอาหาร	11,200	11,700
	บัญชีบัณฑิต (หลักสูตร 4 ปี)		
1	การบัญชี	11,000	11,500
	นิเทศศาสตรบัณฑิต (หลักสูตร 4 ปี)		
1	การโฆษณาและธุรกิจบันเทิง	11,300	11,800
2	การประชาสัมพันธ์และการสื่อสารองค์กร	11,100	11,600
3	การสื่อสารมวลชน	13,300	13,800
4	ภาพยนตร์และดิจิทัลมีเดีย	23,300	23,800
	เศรษฐศาสตรบัณฑิต (หลักสูตร 4 ปี)		
1	เศรษฐศาสตร์	11,000	11,500

มหาวิทยาลัยราชภัฏบ้านสมเด็จเจ้าพระยา
ค่าธรรมเนียมการศึกษาของแต่ละหลักสูตร ปีการศึกษา 2563

ที่	ชื่อหลักสูตร	ภาคปกติ	ภาคพิเศษ
	ครุศาสตรบัณฑิต (หลักสูตร 4 ปี)		
1	การประถมศึกษา	10,800	11,300
2	การศึกษาปฐมวัย	11,200	11,700
3	วิทยาศาสตร์ทั่วไป	13,200	13,700
4	พลศึกษา	11,000	11,500
5	ศิลปศึกษา	13,200	13,700
6	การวัดประเมินและวิจัยทางการศึกษา	11,100	11,600
7	จิตวิทยาและการแนะแนว	11,000	11,500
8	เทคโนโลยีดิจิทัลเพื่อการศึกษา	11,100	11,600
9	คณิตศาสตร์	11,000	11,500
10	คอมพิวเตอร์ศึกษา	11,300	11,800
11	ชีววิทยา	13,200	13,700
12	เคมี	13,100	13,600
13	ฟิสิกส์	13,100	13,600
14	สังคมศึกษา	11,200	11,700
15	ภาษาอังกฤษ	10,800	11,300
16	ภาษาไทย	10,800	11,300
17	นาฏยศิลป์ศึกษา	11,200	11,700
18	ดนตรีตะวันตกศึกษา	13,200	13,700
19	ดนตรีไทยศึกษา	13,200	13,700

เพลง ช่อชงโค

คำร้อง : ดำรงค์ศักดิ์ บุญสูง
ทำนอง : เอื้อ สุนทรสนาน

ช่อชงโค
บานโสภาสะพรั่ง
แย้มเยือนเตือนความหลัง
รักยังสดใสไม่จืดจาง
ชื่นหัวใจ
เหมือนใครเคยเคียงข้าง
คิดถึงไม่เว้นวาง
ไกลห่างไม่คลายสายสัมพันธ์
สีม่วงงามสดใสเหมือนใจจำนงคงมั่น
รักเธอผู้เดียวจอมขวัญ เป็นดวงชีวันบุชา
ช่อชงโค
บานโสภาพร้อมหน้า
พบพักรู้กันขวัญตา
อุราเอมอímแย้มยิ้มเอย

จัดทำโดย

สำนักส่งเสริมวิชาการและงานทะเบียน
มหาวิทยาลัยราชภัฏบ้านสมเด็จเจ้าพระยา

ออกแบบปก

นายวิษุวัตม์ กลิ่นดอกแก้ว
นักศึกษาสาขาวิชา การโฆษณาและธุรกิจบันเทิง
คณะวิทยาการจัดการ